武漢日報

THE WU HAN ER PAO

第二五九九號

內政部登記證警字第一三五二號　中宣會登記證第九〇九號　中華郵政特准掛號立券認爲新聞紙類　總包寄遞　特別優待報費

今日三大張　售國幣四分

今日增出畫報一張不另取費

社址：漢口江漢路四八六號

電話　編輯部：二一一一五　營業部、發行課：二二一二二　電報掛號　有線、無線：七八二五、五二八七

本埠報價 一月	本埠報價 半年	本埠報價 全年	國內及日本 一月	國內及日本 半年	國內及日本 全年	南洋及歐美 一月	南洋及歐美 半年	南洋及歐美 全年
國幣一元	國幣五元四角	國幣十元	國幣一元二角	國幣六元六角	國幣十二元四角	國幣四元	國幣二十三元四角	國幣四十六元

本報今日無論本外埠閱戶各隨報附送「武漢畫報一張」不另取貲如有遺漏請向送報人索取

歲寒三友

松·竹·梅·世稱歲寒三友，在朔風凜冽萬卉皆凋之際，獨能傲霜經雪，不爲寒威所屈服，實因其本身堅勁，有以致之。吾人處世，亦必須有堅勁之立場，方不爲環境所支配，欲求個人事業之進展，尤賴於經濟地位之鞏固，若能及早儲蓄，未雨綢繆，則雖偶遇困難，仍可堅持到底，一若歲寒三友在艱苦之環境中，仍能生趣盎然也。以儲蓄論，有不同之機關，有不同之方法，若能向本會儲蓄，其利凡三，其一，本會爲政府特許設立之機關，基金五百萬元，會計獨立，其儲本之穩，如蒼松千丈，根深蒂固，其二，儲戶紅利，年年孳生，復息愈積愈多，其利息之厚，如翠竹拂天，扶搖直上，其三，本期抽籤，特彩一個，獨得二萬五千元，頭二三四彩每種均有十七個，附彩末彩，多至數千，以後尙須繼續增加，一經抽中，不啻錦上添花，故其彩額之多，如老梅遍放，雪海皆香。本穩·彩多·利厚·爲本會儲蓄辦法之三大特點，世人欲求個人經濟力量之堅勁，一若歲寒三友之經霜雪而不屈者，幸速加入。

（詳章承索即寄）

中央儲蓄會

漢口分會　會址　漢口特三區湖北街中一大樓　電話　二三八八一號

武昌支會　地址　武昌漢陽門新武昌路九十一號　電話　四一六八四號

軍事委員會資源委員會鎢業管理處駐漢國外貿易事務所公告　第一號

案奪鎢業專營後所有一切進貨事項悉歸鎢業管理處辦理其對國內暨國外出口貿易事項悉歸駐漢國外貿易事務所辦理凡購貨者請逕向漢口四維路九十六號駐漢國外貿易事務所接洽特此公告

中國國民黨湖北省黨部通告　第35號

本部奉令承辦本省黨務工作人員從政資格甄審事宜，凡現任縣以上各級黨部及同等黨部工作人員合於黨務工作人員從政資格甄審條例第七條或第八條第九條資格者，統限自即日起至二月底止，填送申請甄審表，並遵照同條例施行細則第五條附繳出身經歷各項證件。曾任縣以上各級黨部及高等黨部工作人員，仰逕向原服務黨部辦理甄審手續，統限自即日起至五月十五日止，逾限不予補送，特此通告。

特派委員彭國鈞

中華民國二十六年元月二十七日

武昌中華大學第四十九屆招生

班次	師範專修科，大學各院系一二年級生，高中一年級新生，初中附小各級生及編級生。
報名	自二月十日起至四月二十日止。
考期	二月二十六日起
校址	武昌糧道街。
附註	函索簡章，須附郵票二分。

武昌文學中學招生

（校址）候補街郎家巷（班次）新生各級插班生（日期）報名即日起試期二月六日上午八時學膳等費六十二元五角另求實小學招生簡章附郵票一分即寄

交通部暨教育廳備案　華中無線電傳習所續招男女新生

（一）報名日期自即日起至二月十八日爲止（二）考試分別日期定二月十九日男生，二月廿一日女生試驗（一）校址武昌北城角三號　簡章附郵票二分即寄

湖北省立武昌中學啟事

本校新生初試五日晚放榜七日上午八時起覆試

市立教育局備案　華盛頓英日數理化選修班招生

（一）英文：採英國劍橋大學教授Ogden博士教法三月內即能了解讀普文法及閱讀歐美十種英文原著之（二）國文：特別提倡國學兼授中文文法及文藝學史（三）日文：日本明治大學學士教授（四）數理化以速成教授（五）有學生宿舍　校址：……

民族劇社戲劇訓練班招考學員簡章

一，宗旨：本社爲推進戲劇運動發揚民族文化特開辦本訓練班以培植戲劇人材。二，資格：中等以上學校畢業或同等學力者男女兼收。三，名額：暫招三十名。四，教授：由本社聘請戲劇專家擔任。五，訓練課目：戲劇理論舞臺管理表演術化裝術等（備有課目一覽函索附郵票一份即寄）。六，費用：本班不收學費。七，待遇：學員在本班畢業後即爲本社基本社員將來在各地演出時并給相當薪金。八，報名手續：填具報名單并繳四寸半身全身相片各一張。九，報名日期：二月一日起二月十日止（每日下午二時至五時）。十，報名及口試地點：武昌水陸街藝術專科學校。十一，口試及體格檢試：二月十二日下午一時至五時（口試及體格檢驗合格者專函通知）。

社長皮俠鳴　副社長兼主任王春帆

教育部 教育廳 立案　私立漢口市商會初級商業職業學校招生

（班次）一上新生一班一下插班生若干名（報名日期）自即日起至二月廿三日止（考試日期）二月廿六日上午八時（校址）漢口中山路市商會內（免費學額）凡入學試驗成績各滿八十分之前三名學生得受免費待遇（簡章函索須附郵票一分）

教育部立案　私立武昌藝術專科學校招收男女學生

藝術教育組（內分圖工科圖音科）繪畫組（中國畫科西洋畫科）圖案組一下級編級生　附屬中學高中藝術師範科（勞作圖畫組音樂圖畫組）一上級男女新生各一班及各級編級生　初中女生部一上級新生及各級編級生　報名日期自即日起至二月十五日止考試日期二月十七日十八日本校設有免費學額簡章函索須附郵票二分校址武昌水陸街

教育部教育廳立案　武昌張楚中學招生

（一）班次：高初中一上新生及高一下，初一下，二上，二下，三上，三下編級生（二）報名：一月二十四日起至考試前一日止（三）考期：二月廿日起（四）報名地點：A武昌千家街本校　B漢口特二區四民街市立第一女子中學（五）附告：A簡章函索附郵票一分即寄　B電話四一二三一號

董事長孔庚　校長南夔

教育部教育廳立案私立武昌三楚中學招生廣告

（一）校址：武昌銀元局街（二）班次及名額：初一上新生五十名初一下二上二下三上各級插班生若干名（三）報名地點：武昌銀元局街本校（四）報名日期：自元月即日起至二月五日止（五）考試日期：二月八日（六）免費：本校本季設有免費學額若干名均以勤苦學生爲限備有詳章來校自取或函索附郵票一分即寄

教育部立案　武昌大江中學招生

1.班次及名額：一上新生五十名及各級插班生若干名　2.報名日期：自即日起　3.報名地點：（一）武昌銀元局街本校（二）漢口戴家巷營業稅第二稽征所　4.考試日期：二月廿一日上午八時　5.考試地點：武昌銀元局街本校　6.備有簡章函索即寄

教育部立案　漢江初級中學招生廣告、

一，班次：一上新生暨各級插班生　二，報名日期：自即日起至二月十七日止　三，考試日期：二月十八日上午八時　四，校址：漢口江漢關熊家巷河街　五，電話：二三二八五（簡章備索）

教育部立案　聖嘉納女子初中暨附小招生

一，校址：漢口三元里上首　二，班次：初中一年級新生　小學：一二年級下學期及各學期編級生　三，考期：二月十六日　四，簡章備索電話二三五六七號

湖北省立武昌女子師範學校招生

（班次）普通師範科新生一班（資格）初中畢業而籍隸本省者（報名）二月八日起至二月十四日止（考試）二月十六日起（地址）武昌正衛街本校（簡章）附郵票一分即寄

私立漢口育賢女中暨小學幼稚園招生

（一）班次：初中暨小學各級下學期插班生若干名，幼稚生若干名。（二）報名日期：即日起至二月十四日止（三）考試日期：二月十五日上午九時起（四）校址：漢景街五福路舉公會（簡章備索）

私立漢口聖若瑟女中招生

一，高中一上初中一上各招新生五十名　二，高中一下二下初中一下二下均招編級生　三，小學：二，三，四，五，六，下均招編級生　四，考試日期：中學部—二月五日　小學部—二月六日　五，考試地點：府北一路本校　簡章附郵函索即寄

教育部立案　武昌荊南中學第三十三屆招生

班次：初一上新生暨各級插班生　報名：自即日起至考試前一日止　考期：二月十四日上午八時起　校址：武昌牙釐局街（簡章備索）

市政府立案　湖北會計學會會計補習夜校第九屆招生

教育部備案　私立宗漢會計科職業學校高中女子初中部第五屆

（學額）職業：高初中及女高中會計科一上各一班編級生共十五名　高級夜校：會計班簿記班各四十名（資格）職業：初中畢業　高級夜校：初中畢業須曾習簿記　初級夜校：須完小畢業生須商校畢業（報名日期）二月五日至二月十七日（考試日期）二月十八日（校址）特二區兩儀街九號（簡章備索）

董事長聞亦有　代理校長熊文涵　夜校主任徐忠勤

教育部立案　武昌大公中學招生

（班次）高中一上新生兩班一百名及高初中各級插班生若干名（報名日期）自即日起至考試前一日截止（考試日期）二月十七日（報名及考試地點）武昌張之洞路本校（簡章函索即寄）

湖北省立武昌職業學校招生廣告

（一）班級：化學工業科新生四十名（二）資格：完全小學畢業及有同等學力者（三）報名：自二月五日起至二月十九日止（四）考期：二月廿日（五）校址：武昌北城角　附告：招生簡章函索附郵票一分即寄（二）設有免費及公費生等學額

私立石灰窰振德工業職業學校招考插班生廣告

初級部一下二下三下，高級部機械科一下二下各十名，自即日起至二月十五日止報名，二月十六日考試，考試地點：石灰窰本校，漢口橋口宜文小學。（一）本校備有獎學金品學優良者至期終給予獎學金（二）初級部前一年授以普通中學課程二年級起除在本校授以專科外並分派至漢冶萍鐵廠華記水泥廠及源華利華各煤礦公司機器廠實習（三）函索簡章附郵票一分即寄

教育部備案　私立漢口法漢中學招生

（學額）初中一上新生四十名初中一下插班生二十名初中二上插班生十九名（資格）初一上新生須完全小學畢業或具有同等學力者各級插班生須有轉學證書或具有同等學力者（報名日期）一月十八日起至二月七日止報名手續二寸半身相片三張（反面簽名）證書以備查驗（考試日期）第一次二月八日上午八時起第二次二月……日下午八時起（考試科目）初中—公民·國文·數學·常識·插班生加試英文（校址）漢口法租界德託美領事街十五號（簡章）函索附郵即寄

湖北省立武昌鄉村師範學校招生

班次：一上新生一班　報名：二月十日起至十五日止　考試：二月十七日　地點：武昌武勝門外實積庵　簡章：函索附郵票二分即寄

漢口武漢女中暨小學幼稚園招生

班次：高初中一上新生，幼稚生若干名，高初中暨小學各級下學期插班生若干名　報名日期：自即日起至二月十四日止，考試日期：二月十五日上午八時起，校址：漢口漢景街德華里（簡章備索）

教育部教育廳立案　武昌育傑中學招生

（一）班次：高中一上新生，高中一下，二上，二下，三上編級生，（二）報名：一月三十日起，考前一日止（三）考期：二月十三十四兩日，（四）附告：校址武昌南湖書院，電話四一八四一，簡章附郵即寄

教育部教育廳立案　武昌成達女中招生

（一）班次：初一上新生各級插班生（二）報名日期：即日起考試前一日止（三）考試日期：二月十五日上午八時起（四）報名地點：武昌江神巷本校　附註：函索簡章附郵票一分即寄　電話四一一五九

財政部鄂岸鹽務稽核處佈告　第120號

本處現代兩淮鹽務稽核分所招考書記司秤僱員(月支初薪二十六元)及三等課員(月支初薪四十元)投考者應備具最近四寸半身軟底相片三張在背面親自用毛筆簽寫姓名(較大較小之相片一概不收考取與否概不發還)隨帶畢業證書至本市特一區一元路四十七號本處報名并填寫履歷書詳細考章開列於後

一，本屆考試不招女員

二，報名日期：自二十六年二月十五日起至二十六年二月十九日下午五時截止

三，考試日期：二十六年三月七日

四，考試地點：考期三日前在本處門首公佈

五，年齡：二十歲以上三十歲以下

六，資格：考書記司秤僱員者最低限度須有教育當局認可之高等小學畢業證書考課員者最低限度須有教育當局認可之初級中學畢業證書

七，考試科目：書記司秤僱員——三民主義　作文(文言論說)算術　中文　課員——三民主義　作文(文言論說)算術　公文程式　會計課員——三民主義　作文(文言論說)算術　初級英文簿記　英文打字　初試錄取後尚須舉行複試(筆試及口試)并檢驗體格倘均及格即予存記其及格各員姓名除在本處門首公佈外并由兩淮鹽務稽核分所書面通知遇有相當缺額再行飭知限期繳具現款保證金(書記司秤僱員二百元課員四百元)及殷實商店保證書(書記司秤僱員保額三百元課員保額六百元)依限繳齊後即行委派否則即將考取資格取消所有初次到差旅費均歸自備至考員規則報名各另行知照此外并無規章不必函詢以免徒費手續　此佈

中華民國二十六年二月　日

處長　劉宗翼

副處長　賓溥思

粵漢鐵路運輸處招考試用司爐廣告

本路為充實司爐起見，招考學習司爐三十名，分在武昌，長沙，廣州三地招考。每地錄取正取十名，備取四名，所有投考資格，報名考試手續日期地點，及待遇等項，分訂如左：一，投考資格：(一)高等小學畢業(二)年歲自十九歲至二十四歲(三)身體強健，目力健全，體高在英尺五尺五寸，體重在一百二十磅以上。二，報名手續：報名時應自備二寸正面半身相片二份，以一份持赴左例醫院檢驗體格：(一)武昌徐家棚本路衛生課(二)長沙仁術醫院(三)廣州本路駐粵辦事處　檢驗體格合格後，應攜取檢驗證書暨另一份相片並備具報名費五角，赴左列各處報名，領取投考入場證。(一)武昌徐家棚本路局運輸處計核課(二)長沙本路長沙東站運輸段段長辦公室(三)廣州本路駐粵辦事處　三，報名期限：自二十六年二月一日起至二月十日止。四，考試科目：上午九時至十二時：國文，黨義。下午二時至五時：算術，常識，五，考試日期：二十六年二月十四日。六，考試地點(一)武昌徐家棚扶輪小學(二)長沙青年會(三)廣州駐粵辦事處。七，錄取通知手續：所有正取備取各生，除有本路登報週知外，另專函通知正取各生，限期來武昌本局報到，凡不能依期報到者，即予取銷資格，由備取遞補（凡長沙，廣州兩地錄取各生，可憑本路通知書及投考證分向長沙東站，本路廣州辦事處領取三等車證一紙乘車來武昌本局報到）八，待遇：考取後先分三期訓練，第一期三個月上午授課，下午擦車第二期三個月上午授課，下午投煤練習，第三期六個月上午授課，下午練習鍊配工作，在訓練期間每人每日津貼國幣三角二分，訓練期滿派充學習司爐照章支薪。九，其他：(一)所有正取各生報到時，應取具舖保，凡在訓練或派職後不守規章或無故告退以及發生其他情形時，所有本路訓練費用暨其他一切損失舖保應負賠償責任。(二)本路歷次招考，完全公開，錄取均憑考生成績，所有應考各生，切勿托人函薦，徒費公牘為要。

武漢警備漢陽區建築守望台委員會公告

為公告事查本會遵照　武漢警備司令部計劃在漢陽警備區建築嚴字堅字守望台各一座所有收支款項曾經截至民國二十二年二月末日止登報公告在案茲因辦理結束，將本會自民國二十一年三月八日成立起至結束之日止所有收支賬目及捐款細目分別造具清冊除檢齊清冊[illegible]呈報湖北省民政廳核銷並將各項清冊分送各機關團體備案並公佈通衢以昭大信外合將收支總冊登報公告於後敬希　公鑒特此公告

計開(舊管)無(新收)一收湖北水災善後委員會美麥一百噸合一千六百八十石[illegible]價五角五分和洋九千二百四十元　一收城區地段房捐洋一萬四千八百七十四元五角四分　一收鸚鵡洲湖南竹木業同業公會捐款洋二千九百九十二元　一收鸚鵡洲竹木新老行業同業公會暨殷富捐款共洋一千七百九十七元　以上合共收洋二萬八千九百零三元五角八分

(支除)開辦費用項下一支文具紙張印刷刊物及籌備成立茶點便飯等計洋九十九元零三分　臨時費用項下一支工程設計費暨工程招標遷葬墳墓等公告報費洋二百一十二元　一支兩座照片旗幟棹櫈暨各委員徽章等費洋一百一十元〇五角二分　一支堅字台基徵地給價暨折遷房屋費洋二百五十八元一角六分　一支嚴字遷墳給價暨收殮無主屍棺費洋二百八十元零五角　以上共支洋八百六十一元二角一分　經常費甲項下一支職工薪洋一十四員名計洋二千七百八十七元　角七分　一支文具紙張印刷郵票含各項雜用計洋四百一十七元五角一分七厘　以上共支洋三千二百〇四元六角八分七厘　建築費用項下　一支嚴堅兩座工料洋一萬六千七百八十二元五角四分　一支兩座項加工料暨添造廚座淘井等費洋五千七百三十七元　一支兩座補修工料暨添配零星工料等費洋四百六十三元二角一分　一支兩座電燈電話暨修繕工料洋一千九百四十元〇四角二分五厘　以上共支洋二萬四千九百二十三元一角七分五厘　結束費用項下　支紙張油墨暨裝訂清冊及雜支等費洋二十三元二角六分　一支結束公告登報洋三十三元六角　以上五項合共支洋二萬九千一百四十四元九角八分二厘

(實在)除開支外收付兩抵不敷洋二百四十一元四角四分二厘　此款由漢陽商會挪移墊用合併聲明，

世界戲院

日場每位半角　夜場每位兩角　預料滿堂　請早駕臨

本院今年度的壓軸好戲

赴湯蹈火為國家，含辛茹苦為知己。

斬荊棘，渡鱷河，披星戴月，萬里傳書！請援軍，設計謀，衝鋒陷陣，大破敵壘！

懂得看電影的觀衆，決不會放過此片

赤胆忠魂

華雷斯皮萊　白蓓蘭史丹妃　約翰鮑爾斯

三大明星主演　空前偉大慷慨　戰事愛國鉅片

△絞刑迭施　△慘酷狠毒　△邏者雲集　△危險緊張

○死而復甦　○目不忍睹　○彈如雨下　○心膽欲裂

明早十點早場准演偵探巨片　風流公子

敬請注意　元旦日選映航空武俠偵探長片

黑星飛怪

每日上午十點起至晚十點止一鐘連映七場

江漢關布告　第八〇八號

為奉令修正軍政部發給轉運許可證規則第二條布告事

案查商民在國內轉運廢銅鐵一次在五公噸以上者、均須領用軍政部許可證，始得起運一事，曾經本關將奉發之軍政部發給轉運金屬許可證規則，於上年十二月二十四日以第七九九號布告公布在案。該項規則第二條載稱：「請領許可證時，須具備請求書，保證書，及轉運說明書各二份，呈由地方最高官署，轉請本部核發，其書類格式另定之」等語；茲復奉　政府令飭，該規則第二條末，應加列「具保證書人，須為中國籍人民所開設殷實商號」等字樣，並於保證書格式後附註同等字樣，以杜弊竇等因。自應遵辦。合行布告，仰華洋商民一體遵照。此布。

中華民國二十六年二月五日

監督　席德柄

稅務司　羅福德

漢口華商賽馬公會

定於二月十二　十三　十四　廿日　廿一等日舉行賽馬

小馬票由一千〇〇一號起每張一元當天開彩　會所電話二三四三八　馬場電話二一〇一四

武昌胡麗華

毛織地毯廠批發處

啟者敝廠精造毛織地毯價廉物美各界諸君欲購者請到武昌漢陽門武昌路一四二號接洽

民生實業公司緊要啟事

江水枯落航運幾斷敝公司勉應各方請求定分三段轉運救濟交通(一)由宜昌至廟河(二)由廟河至萬縣(三)由萬縣至重慶正辦理中萬通輪機船忽在青灘沉沒航行[illegible]未能排除積口阻滯輪船不敢通過不得已乃商洽各方暫改在青灘上下之附近停輪由岸上試辦轉貨事宜以避灘險原定照申渝申萬及漢渝漢萬水腳加收特繳四分之一已感不敷甚鉅茲改青灘搶運另行加力不少本應再加特繳以資補助惟敝公司為運貨商號交往有年且加繳款目早經決定即不再行變更當使本身名以表維持交通之至誠各運貨商號如貨不須急轉或不願負擔特繳者即希將貨色嘜頭列單分函敝渝宜兩公司暫行停轉待至宜渝航行恢復常態時再運如未轉或雖來函止轉而貨已由宜運出者敝公司均於渝萬兩處發還特繳照申渝申萬及漢渝漢萬水腳加收四分之一之特繳特此登報諸希鑒照

湖北省政府通告　字第　號

本　建設廳案呈：准粵湘鄂贛特產聯合展覽會湖北籌備委員會箋，為展覽日期，業經四省會商改定三月一日在廣州首先開幕，期限迫近，為求迅赴事功起見，請予通告各廠商迅速到會登記等情到府，應准照辦。凡願參加該會前往各省展覽或推銷貨品者，應自即日起至二十日止，迅速逕赴該會辦理一切手續。特此通告週知。

中華民國二十六年二月　日

軍事委員會委員長廣州行營通告

查本行營二十六年職員證章業經製就係圓形金質以深藍淺藍白紅四色配成上嵌「軍事委員會委員長廣州行營二十六年用」等字中嵌黨徽已於一月二十六日換發佩用所有前發藍地金字中嵌黨徽之舊證章應自即日起一律作廢除分行外特此通告

社論

再勗張楊各部

自上月五日陝甘善後明令頒布後，國人僉以中央情法兼顧，處置咸宜，張學良楊虎城各部，仰承愛護德意，必將感激奮發，勉圖報稱。不意波折橫生，張弛彌月，幾經勸導，渭河赤水各部隊，始遵令撤退，中央軍前日，已開進渭南，舉國寢饋難安之陝甘問題，至此可謂斗轉參橫，曙光初啟，此固中央德威之所感召，亦由張楊各部將領如王以哲等之良知尚存，幡然悔悟，上體中央愛惜國力之苦衷，下慰國民團結自救之殷望也。惟西安混亂月餘，秩序未盡回復，加之赤匪餘孽未殄，地方治安堪虞，即二日夜間之暴烈份子，雖已繳械，而公然戕殺長官之逆首，實為軍紀國法所不容，是則懲叛逆以肅紀綱，除殘匪而安良善，固中央所責無旁貸，而駐陝甘各屬之張楊部隊，更屬義不容辭者也。此吾人於變亂粗定之頃，所欲向張楊各部致其勗勉者也。

西安「二·二」之變，閉城放槍，徹夜濫已，王以哲，徐芳，蔣斌，宋學禮等，均被殘害，此四人中王係軍長，徐蔣宋三氏俱為處長，因其地位重要，故其噩耗早已外傳，其餘各公務員以至民衆之生命財產，經此一晝夜之摧殘，更不知犧牲幾何？誠人道之慘刲，倫常之鉅變也。現在叛逆之徒，已經楊于派兵繳械，念其蠢愚無知，安附叛亂，雖可從寬免究；惟發縱指使之首兇，如孫銘久，應德田，苗劍秋等，職司閫長，乃中等第一級之軍官，去將官僅一間耳，重荷長官培植之殷，黍食國家優厚之倖，應如何感激圖報，夙夜維寅；乃竟以剿匪之任務，作降匪之勾當，罪已不容於誅。猶復不知悛悔，悍然向匪効忠，與全民為敵，終且變本加厲，公然戕殺患難相共之官長，擾亂凋敝不堪之地方，荼毒供給衣食之民衆，於情何忍，於心何安，所謂全無心肝者，即此輩兇犯之謂；至於紀綱觀念，在若輩兇犯心目中，自更視如無物矣。惟念國家紀綱愈弛，則民族前途愈危，是故整飭紀綱之義，為陝局混沌以來舉國一致之要求，今張楊各部遵命撤兵，謂即發於尊重紀綱之一念，亦無不可。兇犯等企圖阻撓不遂，乃仇殺尊重紀綱之官長，其罪尤浮於普通殺人之兇犯，執法以繩，絕無姑息縱容之餘地，此為肅紀綱以懲叛逆，乃駐在陝甘各部所義不容辭者也。

其次張楊各部，鑒於封建思想之謬，俱係國家軍隊，所謂東北西北之名稱，宜由心理上徹底改正者也。奉命分駐陝甘各屬也，乃以搜勦殘匪為任務，以綏靖地方為目的，陝甘地方民衆，現方引領中央軍之蒞止，如大旱之望雲霓，而民衆所企求者，不過安居樂業而已。商城之徐海東匪部，近已向[illegible]各部服從中央，今後仍將[illegible]，故先期遠竄也。由其一以[illegible]非絕無勦匪實力，所以演成[illegible]後、意於為國効力耳。今既[illegible]長官指導之下，擐甲執戈，[illegible]殘匪不難立滅。且地方良善[illegible]遠道傳聞所及，成為忐忑不[illegible]見聞尤較眞確，即勤於不忍[illegible]，亦應惟力是視，除惡務盡[illegible]尤駐在陝甘各部所責無旁貸[illegible]

復次自西安事變而後，[illegible]頓挫，即民族復興前途，受[illegible]非故甚其詞，舉國各界所以[illegible]。茲幸陝甘各將領悔悟倘早[illegible]去憤懣之情緒，將由各部之[illegible]回復其信任心，是在各部[illegible]在肅紀綱以團結實力，殄殘[illegible]功，斯有與俾之數，猶之登[illegible]之程序也。吾人對於今後之[illegible]「[illegible]哉天子」！

慎勿傳染傷風

認明鹿商標

帕勒托

日常疾病之感染，未有速於傷風及呼吸器之患者。然使抵抗力強，即少傳染之機。帕勒托補力甚富，日常服之，無形中滋陰益氣，增加抗力多多，足以預防冬季流行之傷風與咳嗽矣。

各大藥房均有出售　備有說明書列舉帕勒托種種用途　函索即寄

請認明「帕勒托」字樣為記

美商慎昌洋行經理　上海郵政信箱七六〇號

（五）

中央軍抵臨潼商縣
張部將提其他要求
暴動匪首孫銘久已被槍決
三原附近赤匪竄富平以北

【本報上海五日電】西安匪徒孫銘久業已捕獲槍斃、其餘各主犯多已逃匿、張部仍冀能回陝一行、聞張俟西安善後辦竣、各軍調防就緒後、決回陝一行、辦理本身未了事宜、並與所部一晤、

【本報太原五日電】聞因陝甘問題、尚未完全解決、希望張楊部隊將領徹底服從中央、

【本報鄭州五日電】中央軍一部於前日接防渭南、顧祝同派樊崧甫率李宋陳諸部等部於五日晨向西安開拔、當晚可抵渭南、定六日開臨潼、七日開灞橋、在西安城防部署未妥以前、軍部將暫設臨潼、

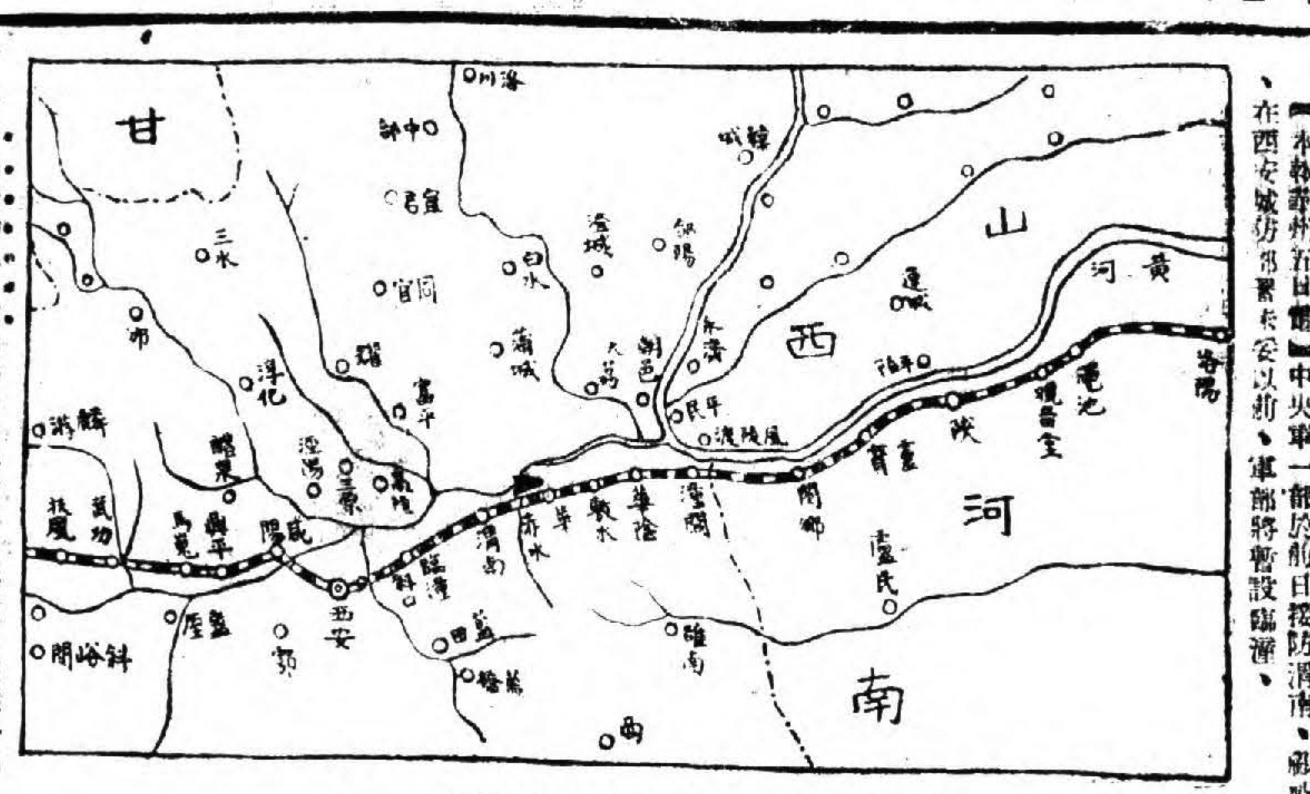

張楊部隊開始撤退中之關中形勢

【本報洛陽五日電】(一)中央軍大部現已進抵渭南、樊崧甫軍長五日午前到達、先頭部隊正向臨潼推進中、五日已進抵臨潼縣境之零口鎮、臨潼紳民羣赴零口歡迎中央軍、殷歷可到達西安、(二)中央軍已於五日午十二時由華縣開渭南、中央軍前鋒已到臨潼接防、將來中央軍開駐西安後、楊虎城部仍可留駐三原、關於城內之新城及北門附近、**中央軍李鐵軍部已於五日接防商縣、**

【中央社潼關五日電】張楊駐渭北部隊、**一二零師退富平、一零九師退高陵、高陵東之櫟陽、警備三旅撤興市附近、渭南一零五師撤高陵、朱德毛澤東二匪在膚施、**彭德懷匪部撤至何處尚未據報、張部騎兵十師長檀自新來潼謁顧陳二主任、表示誠意、中央軍先頭部隊將到臨潼接防、(三)繆徵流現率張部第一零五師、第一零九師、及第一一二師等部隊、退至高陵、

【本報洛陽五日電】**張部高級將領、多已離西安赴咸陽、**渭河北岸之張部第一百二十師等部隊、已撤退至富平附近及櫟陽一帶、在渭河南岸之第百零五師等部渡河後、業向高陵方面撤退、**聞該部預定計劃、第一步先退至富平高陵之線、卽向中央軍提出恢復張學良公權、給予職務回陝等及其他要求、恐問題尚多、前途未能樂觀、**

【本報洛陽五日電】(一)西安兵變、經楊虎城于學忠竭力彈壓、已經繳械、所有激烈份子已逃匿、聞已被捕獲多人、城內秩序恢復常態、楊虎城現駐西安新城、**西安暴動匪首孫銘久、已被楊虎城槍決、**人心大快、如飛機偵察西安東關及城內各處、均已平靜如常、街上有少數士兵往來巡邏、(二)西安二二事變之主犯孫銘久苗劍秋應德田等、已被逃遁、**在變亂時、孫等曾通電張部各師將領、竟主張**(一)三位一體抗戰到底、(二)堅持張學良返陝要求、(三)絕對剷除漢奸、貫徹八項主張、(四)公推于學忠爲統帥、鮑文樾爲參謀團主任、馬占山爲騎兵指揮官、(五)與西安城共存亡、決不撤退等語、聞因西安東門係由孫之黨羽把守、故能逃走、

【中央社洛陽五日電】**商縣赤匪已西退、中央軍現進駐商城、定六日繼續向藍田推進、三原附近赤匪、近紛向富平以北山地竄退、**狀甚狼狽、

【本報洛陽五日電】(一)赤水橋四日已修復、隴海路四日由陝石驛以西各段抽調大批路工赴赤水西修補路軌、大約本月底可通車、(二)隴海路工程列車、五日仍在赤水站加工修理站內被毀之路軌、並派工在站西修理鋼橋、站局現在積極籌備恢復潼西段交通、錢宗澤限令五日內修復返里、(三)隴海路近派車務職工十餘、擬赴西安接收車務、現因該車事變時被毀壞、須先入廠修理、故該批職工行至渭南又返回、外傳交通阻隔不確、(四)隴海路工程隊第三隊四日掛一列車開往赤水修理軌橋、赤水橋經趕工修復竣事、日內卽可與渭南通車、行營交通處人員四日進駐華縣、西潼電報四日已暢通、**馬占山四日下午五時由華縣來潼、聞日內赴保定、**

傳匪偽進圖張垣
駐察國軍刻正嚴密戒備中
濱田談日軍無退出商都意

【本報歸綏五日電】(一)嘉卜寺多倫等地、某方所建軍械庫、聞已完成、德王呈請加發軍械未准、又某方任于芷山爲前敵總指揮、(二)蒙偽軍改編完竣、德王定十日在嘉卜寺檢閱訓話、然後實行換防、趙逆匯川奉德王命卽赴長春、(三)傳匪偽近有向**張垣方面移動模樣、察省國軍已在嚴密戒備中、**

【中央社北平五日電】日使館輔佐官濱田談、張北現尚安謐、日軍無撤出商都意、今井武官已赴井、係訪晤該地日武官、有所接洽、別無任務、林銑內閣對中日交涉、決側重經濟問題、在華文武官員無何更動、冀北日領會議、何時召開不悉、宋委員長與田代司令在津會晤兩次、聞係普通酬酢、未談及冀北外交及經濟開發等問題、

【中央社歸綏五日電】卓逆世海部開抵尙義後、與劉逆繼廣部發生衝突、德王派包逆悅卿前往調停、聞卓部卽調嘉卜寺訓練、

【本報北平五日電】濱田五日語平記者、(一)林銑對華外交確定着重經濟、駐華大使不更調、(二)商都日軍未撤退、(三)今井赴太原訪閻錫山否未定、(四)西安事變、日軍當局異常重視、(五)冀東政府將遷唐不確云、

額旗昨開防匪會議

【本報北平五日電】額濟納旗五日開防匪會議、圖王派蘇寶豐出席、決議、(一)請查戶口封鎖額境門戶、(二)額旗團隊屢經大敵、請中央接濟、(三)酒金特稅局糾紛、請中央公平裁決、

綏災區放賑員出發

【本報歸綏五日電】教育廳長閻偉偕慈聯會常委楊名聲五日赴武川四子部落旗、發放戰地災民賑款、財政部專員曹仲楨偕財政廳長李居義赴興和、和馮學柔等赴陶林放賑、均於五日晚成行、綏軍民聯委會、由各地慰勞費項下撥款萬餘元、托由馮偉等分別在戰地各災區救濟參戰死傷民衆、

僑胞續滙援綏捐款

【中央社南京五日電】陳樹人近續接僑胞援綏捐款七起、陳已如數代轉前方、指款名單爲、(一)旅越華僑籌餉會救濟兵災慈善會九千一百六十二元餘、(二)駐暹總支部通扣支部六百三十五元餘、(三)菲島三寶顏僑民楊仁里三百三十元餘、(四)暹羅西勞洛坤埠僑屬華僑二百二十九元、(五)暹羅通扣支部第二期二百九十一元、(六)暹羅眞君爺街益友同人一百元、(七)暹京集英學校五十六元、

盟旗行政員研究所

【中央社南京五日電】蒙藏會以蒙古各盟旗政府、對於邊政公務、弊於舊規、數十年來、鮮見改進、爲求改進行政效率、推行新政、及對於中央施政方針、盡利推見、擬籌設蒙古各盟旗行政人員研究所、專行訓練各盟旗佐治人員、藉使中央與地方關係日趨密切、辦事經驗、充實其規、已呈請行政院籌撥經費、一俟核定卽可籌備進行、

湘鄂贛邊區綏靖會議開幕
劉興詳述剿匪要訣
對剿匪辦法有重要決定

【中央社南昌五日電】湘鄂贛邊區綏靖會議、五日在萍鄉開會、到鄂保安處丁炳權、贛保安處長王次甫、指揮官熊滄澤、吳劍平、贛民政廳長伍倜鶴、李國鈞及萍鄉萬載宜春上高、蓮花永新遂川修水平江瀏陽醴陵攸縣茶陵通山通城各縣長等五十餘人、由湘剿主任劉興報告開會意義、并述剿匪要訣、(一)黨政軍須共同努力、(二)剿匪部隊須協同動作、情報應迅確、(三)縣長須時常巡巡、動求民衆、減少進匪機會、旋討論提案、對早日肅淸匪患辦法、有重要之決定、

股匪圖刦隴海車
碭山歸德軍警團馳往兜剿
被毀路軌工務段昨已修復
楊集劉堤圈內

【中央社徐州五日電】隴海路楊集劉堤圈間、四日夜發現股匪毀路刦車、被駐軍馳剿擊退、餘匪竄向豫東、股匪百餘名、四日晚九時、在楊集西八里處、將道釘拆去、潛伏鐵道兩旁、冀刦西上綠鋼車、俟該車開行迅速、幸未出險、安然駛過、匪等乃于午夜再行刦奪、刦十一二次快車、又在原處將路軌拆斷、衛被道房工警發覺、卽以電話報告楊集劉堤圈兩站、西上十一次車五日晨三時停碭山、東來十二次車停劉堤圈、未敢放行、路方卽通知碭山歸德兩地駐軍稅警團及護路警、馳往兜剿、當夜與匪激戰半小時、匪不支退去、工務段連夜趕修毀路、五日晨六時修復、十一二次車午刻誤點六小時、路方毫未損失、護路軍警、刻繼續搜索逃匪、

汪到滬晤宋
對時局有所洽商

【本報上海五日電】汪精衞今日午抵滬、宋子文三時往謁、對時局有所洽商、晨談一小時、汪宋晤談、自汪歸國後、此爲第一次、旋顧孟餘亦往謁、聞汪此來主要卽爲晤宋、

【中央社上海五日電】中政會汪主席五日晨十時卅分由京乘福特機飛滬、於十一時卅五分抵達龍華機場、陳璧君曾仲鳴醫士等及秘書護士等六人同來、到場歡迎者有吳鐵城楊虎褚民誼等多人、淞滬警備司令部並派憲兵到場戒備、汪下機與歡迎人員一一握手道謝後、卽偕夫人等赴南京路某菜館午餐畢、返褚宅休息、三時許宋子文顧孟餘等先後往謁晤談甚歡、汪此來純係料理私務、政躬甚康健、約留三日卽行返京、

宋哲元昨訪田代
後藤赴唐山等地檢閱日駐軍
戈定遠電平報告全會後返平

【本報北平五日電】戈定遠電平、謂三中全會後返平、

【中央社天津五日電】宋哲元偕隨員等五日午三時赴張園訪田代、有所商談、橋本等亦在座、

【中央社天津五日電】(一)日侍從武官後藤、五日十時由津搭北甯車赴唐山昌黎灤縣等地、檢閱日駐軍、傳達日皇聖旨、三二日內返津、再赴平、又駐濟日武官石野、四日晚來津、(二)日駐軍頃在安次等縣舉行耐寒演習、此間日軍六百餘人、五日晨前往參加、

【本報天津五日電】宋哲元、連日在津與秦德純張自忠對冀察政務有商討、

國府命令

【中央社南京五日電】國府五日令、茲修正印花稅法稅率表第十二目公布之、此令、

英駐粵總領
昨訪余漢謀等

【中央社廣州五日電】新任英駐粵總領事白倫、五日正式拜訪余漢謀曾養甫刁作謙等、按白倫係前駐馬尼拉總領事、新任令職者、其遺缺由林爾爲總領事接任、

德巡艦官兵
昨參觀同濟大學

【中央社上海五日電】英皇家航空協會、五日午歡宴德巡艦艦長、午後使該艦一部分官兵、赴吳淞參觀同濟大學、同時該艦招待德僑學生參觀、德總領克里伯原定四日晚歡宴、因事改五日晚舉行茶會、並邀請吳鐵城楊虎等數十人介紹相見、

津兩火柴公司勾結外商
組聯營社壟斷居奇

【中央社南京五日電】行政院據劉志清等呈津丹華中華兩火柴公司、勾結外商、組織華北火柴聯營社、壟斷居奇、請嚴令制止、行政院現已將此案交實業財政兩部核辦、

李宗仁定期飛京
白崇禧留桂主持軍政要務
劉爲章張定璠昨由衡抵桂

【本報上海五日電】李宗仁六日晨可抵滬、聞攜有余漢謀對三中全會提案、稍留卽須分赴京杭、

【本報廣州五日電】桂綏署駐粵辦事處息、除白崇禧留桂主持軍政要務外、李宗仁黃紹竑李任仁等定十二日由桂乘機飛京出席三全會、劉爲章張定璠五日下午一時由衡乘車抵達桂林、

【中央社靑島五日電】丁惟汾五日晚十時由濟抵靑、崔士傑等到站歡迎、據丁談三中全會前卽行返京、

【中央社杭州五日電】經亨頤五日離杭赴白馬湖原籍、定三中全會前返京、

【本報上海五日電】胡文燦晨車入京、準備出席三中全會、

【本報南京五日電】財部以三中全會開幕在卽、特援例編製財政報告、俟孔部長核定後、卽可送請全會審核、

康藏糾紛解決
熱振已接受中央勸告
願將白玉等四縣歸康

【中央社南京五日電】去歲西安事變之前、康藏會發生糾紛、緣西藏趁西康駐兵薄弱之際、乃由金沙江先後佔據白玉德格鄧柯石渠等四縣、是時西康建省委員長劉文輝、尚在四川、聞訊甚爲憤慨、一再電請中央依法處理、彼時爲求事態不再擴大、對外嚴守機密、乃從事以政治方法調解、迄至最近、此事已告結束、蓋西藏熱振方面、已接受中央勸告、於去歲派參軍士郎多吉到康、與劉文輝接洽一切、結果甚爲圓滿、藏方已願將白玉等四縣歸還西康、劉氏當調百三十六師章鎮中部前往接防、藏軍退回藏境、劉氏並爲化除雙方隔閡起見、特派緒君俠陳文濤二人、常駐昌都、俾與西藏取得聯絡、

滬美總領晉京

【中央社上海五日電】美駐滬總領高斯、五日晨八時乘自備汽車晉京、

贛新運會
籌備三週紀念辦法

【中央社南昌五日電】省新運會以三週年紀念轉瞬將屆、頃特擬定三週年紀念辦法、提經新運聯席會議通過、本市卽組籌備委員會籌備一切、

【中央社長沙五日電】湘新運會公布推行車站碼頭新運辦法、實行碼頭工人新運訓練、

何鍵今赴南岳

【中央社長沙五日電】何鍵定六日晨赴南岳、約日內返省、準備各項提案後、卽起程晉京、出席三全大會、

立法院昨開會議
灌漑管理局組織條例付審查
種畜場組織條例決修正通過

【中央社南京五日電】立法院五日晨開第九十次會、到委員程中行等七十一人、主席孫科、秘書長梁寒操、國立中山大學司法考察團全體團員、請求到會旁聽、討論事項、(一)建設委員會灌漑管理局組織條例案、決議、交付法制經濟兩委員會審查、(二)修正實業部直轄種畜場組織條例案、決議、照法制經濟兩委員會審查報告通過、修正要點、除在該場添設若任技術主任一人外、並規定種畜場於必要時、得呈請實業部核准、設置種畜分場、(三)修正森林法第九條及第十八條條文案、決議、照法制經濟兩委員會審查報告通過、第九條原係將國有林公有林私有林中應編爲保安林者、備加列舉、修正案增列爲國防上所必要者一款、亦應編爲保安林、第十八條係作文字上修正、

津義駐軍司令等
昨晨分訪張自忠

【中央社天津五日電】駐津義總領事扎弼、及駐津義軍司令拉斐歐、五日晨分別到市府拜會張自忠、

林主席慰問美水災
羅斯福覆電答謝

【中央社南京五日電】此次美國發生水災、國府林主席特於二日馳電慰問、茲悉三日美總統羅斯福已覆電答謝、原電云、中華民國國民政府主席林森閣下、敝國若干部份罹受水災、承蒙電慰、懇摯同情、本總統謹代表敝國人民、并以私人名義、向閣下暨貴國人民深表謝意、富蘭克林羅斯福、

大批輔幣
財部已函中行迅運各地流通

【本報南京五日電】各省市商會以廢兩年關在卽、市面需用輔幣甚切、紛電財政部請求救濟、現悉財政部已函中央銀行迅將五分二分半分一分輔幣備運往各地應用、

桂考察團赴靑

【中央社濟南五日電】桂考察團張任民等五日晚赴靑、在靑留二三日回濟去平、

[illegible]

刺唐兇犯
昨訊忽翻前供

【中央社上海五日電】暗殺唐有壬案、第二特院五日午續審、兇犯劉振南袁積玉翻前供、否認行兇、庭諭還押、候傳證續審、

蔣伯誠等赴靑

【中央社濟南五日電】五日夜十時、蔣伯誠萬光庭乘膠濟車赴靑、蔣係應葛遊到靑游覽、約三五日回濟、據葛談、日內將赴平、

開發瓊崖
將於全會討論

【本報廣州五日電】省府擬召外商投資開發瓊崖、已進行磋商、並準備提三中全會討論、

永新輪已沉沒

【中央社上海五日電】行駛中湖班之永新輪、三日在平望附近失事沉沒後、茲悉滿艙之旅客共有四十五人之多、其屍體僅有十四具撈起、

禁奴公約案
我國可予批准

【本報南京五日電】立法院外刑兩委員會五日開會、聯席審查禁奴公約案、我國爲表示國際合作、似可將公約批准、卽將呈請院會核定、

節省春節用費
移作援綏及救災之用
段天民等發起　已函請新運總會提倡

【本報南京五日電】蕪湖公民段天民、以春節將屆、發起節省春節酒資、移作援助前方將士及救災經費、日前特函新運總會、請予以提倡、簽謂、每逢廢歷新年、賀朋相邀春酒、際茲國難當頭、匪患日亟、邊疆將士在冰天雪地中拚命衞國、同胞應具嘗胆臥薪之志、理應節省無益應酬、移作前敵軍需、甚望國人、均能切實履行云、

航券頭獎在蕪湖
號碼爲〇三三一五〇

【中央社上海五日電】第卅一期航券、五日午二時起開獎、頭獎零三三一五零號、係由大通公司批與蕪湖售出、二獎[illegible]、三獎[illegible]、四獎[illegible]、

詹森昨訪張外長
川越明晨由滬入京

【本報南京五日電】(一)駐華美大使詹森、五日下午四時至外交部訪張外長、約談一時許辭去、(二)日使館發言人五日正式發表、川越定七日晨自滬乘車來京、

【中央社上海五日電】日大使川越、定七日晨偕夫人及秘書星田等乘早快車晉京、

輸日蘆鹽價格
雙方已商定折衷辦法
俟灶戶同意簽訂合同

【中央社天津五日電】蘆鹽本年度輸日價格、前因雙方意見相差太遠、致陷停頓、茲由冀察經濟委員會與日方折衝結果、規定一折衷辦法、每噸在二元零六角左右、俟長蘆各灶戶同意後、卽可簽訂合同、

【中央社天津五日電】此間私鹽充斥、據聞係由大連方面轉運而來、其價格較官鹽廉約三分之一、長蘆運署除嚴予查緝外、日內并召開緝私會議、商討一切、

滬土產出口
一月份激增

【中央社上海五日電】商品檢驗局息、一月份滬土產出口共五五四六包、較去年同期激增一倍有餘、

各地簡訊

◇上海電　五月四日英皇舉行加冕典禮、還英僑除屆時舉行熱烈慶祝外、現在此間僑團內發起籌募一筆鉅款建築紀念之城堡、以資紀念、

◇淸江浦電　淸鎮公路、蘇省府撥款[illegible]涵、定三月一日興工、

◇上海電　浙皖兩省地方銀行、各發行輔幣券三百萬元、式樣已呈送財政部鑑定、預定四月一日發行、

◇杭州電　浙省府會議五日決議要案、一通過建設廳變更組織後、各秘書科技正名單、二浙農倉管理委員會裁撤、改由建設廳設股辦理、

◇南京電　實業部中央農業推廣委員會、以農業推廣人員、現亟感需要、特擬具訓練[illegible]

日閣決確立具體政策

議員示威議會可苟延

軍部似已覺悟希望回復常態 政黨順水推舟不願局勢擴大

「中央社東京五日電」林銑十郎內閣、現正着手進行以最大之速度、確立具體政策、即議會之不解散、已有較大之可能、軍部因希望儘早回復正常局勢、以不復堅持原來解散議會之主張、惟盛傳因政府方面仍有主張解散議會者、故有衆議院議員四十餘人、由議員元老尾崎行雄領銜率餘、（均非政友民政兩黨議員）、向議會提呈關於解散議會問題之備忘錄、對不合憲法的解散議會之觀念、加以拒絕、但一般認爲此舉亦不過一種示威運動耳、政友民政兩黨泰半均不願使局勢益趨複雜、因此一般相信議會重開後、苟無意外事件突然發生、局勢當可安然渡過、此種信念益見衆多、外相候選人在議會未重開前、不致決定、外務省首腦部頃向林首相呈革新日本外交政策之程序、以備林氏參考、

「同盟社東京五日電」定例閣議上午十時在首相官邸舉行、林首相及全體閣員均出席、以議會對策爲中心、進行討論、關於日內向中外闡明之政綱之內容、亦交換意見、決定由書記官長大橋、法制局長川越、從速草定原案、最遲於八日發表、關於行政機構改革問題、由林首相、結城藏相、山崎農相等發表意見後、決定日本方針如下、㈠內閣總務廳問題、以廣田內閣之四省會議案爲參考、速草定成案、計入於十二年度之追加豫算提出議會、㈡關於統制案、其他前內閣時代之廢案、再加檢討、草定成案、㈢關於省之廢合、愼重核慮其特質等、其處理方法、一致主張專由法制局及調查局整備資料、草成原案、提出閣議決定之、

「路透社倫敦五日電」關英政府現正密切注意日本之政局、英政府對日新閣之態度、擬出以謹愼沉靜、觀日議會重行集議前之一切轉變、此次日閣、無政黨人物加入、頗爲當局所注意、

「合衆社華盛頓四日電」日駐美大使齋藤博、今日宣稱業已決定不就林內閣外相之職、而仍留此任大使原職云、

政黨對政府雖無好感 一時或不致引起衝突

「同盟社東京五日電」衆議院不依歷來慣例拒絕政府所建議之議會停會事、爲政黨方面對於新內閣所表示之感情之一端、故爲一般所注目、一部以爲此係議會再開時、政府與政黨間將發生相當糾紛之前提、殊感憂慮、但林內閣爲圖圓滿渡過議會計、對於預算案明示政府之修正方針、撤回其他將與政黨發生論爭之諸案等、似已內定、並無藉政府威信驅使立法機關之議院、而似專在謀與政黨圓滿協調、而政黨方面對於新內閣之拒絕政黨人物、一部且主張强硬、謂應强硬反對、然示有鑑於時局、而抱從速謀安定政界之思想者、故政府方面若無挑戰行爲、則兩者間或不致引起衝突、但政黨方面對現內閣不抱好感、且政府方面亦無何謀與政黨疏通意志之機關、故在議會審議時、恐難免意見之疏遠、於是政府又將陷於苦境、因此一般對之、殊爲憂慮、

日蘇因細故交惡

日電傳俄壓迫海參威日僑 表示憤慨已向俄嚴重抗議

「同盟社東京五日電」最近蘇聯官吏、對於僑居海參威之日僑橫加壓迫、意在逐漸減少日本僑商據杉浦駐海參威總領事致外務省之情報、謂蘇聯官吏又復對商船組出諸不法措置、事實上使其不能營業、緣北日本汽船朝鮮郵船（均係命令航路）海參威代理店商船組海參威支店、前曾向蘇聯官吏呈請准許本年度營業、而蘇聯官吏竟命將專用輪埠並辦事處遷往大久班碼頭、至一月二十一日前歸還、致事務所與埠頭事實上被禁使用、雖則史托摩揑谷夫次長與卡賚洛夫斯基會屢次保障、不令商船組營業困難、及不妨礙日本之定期航路、但海參威蘇聯官吏竟與此言行相背、故日本外務當局極爲憤慨、並即命重光駐俄大使及杉山總領事向俄方嚴重抗議、

六日、港務局長又禁止使用、並堅欲將四事務所在二月

亞洲各國 勞工會議

將在東京或孟買開會

「同盟社日內瓦五日電」日印兩國代表於一九三六年六月之國際勞動大會提議召集亞細亞勞動會議國際勞動理事會遂起草召集該會議之報告書、提交理事會、五日中日印三國代表會檢討該報告書、其內容如下、㈠邀請日本、中華民國、印度、阿富汗、伊朗、暹羅、並英、美、法、荷蘭、葡萄牙等各殖民國、在東京或孟買舉行亞細亞勞動會議、㈡議題、甲、督促亞洲諸國參加國際勞動機關具體案、2.檢討亞細亞諸國之工業發展並其對人口狀態移民問題之反響、㈢組織亞細亞諸國開常設勞動委員會、㈣經費、會議費在東京開會時、二十七萬五千瑞士法郎、在孟買時、二十萬瑞士法郎、

英皇與后 定期加冕

攝政議案下院通過

「中央社倫敦四日電」據今日官方宣布、英皇與后因關于加冕典禮、定七月廿八日赴北愛爾蘭貝爾法斯、

「路透社倫敦四日電」攝政議案、今夜已由下院一致三讀通過、該案在下院審查委員會考慮中時、會贊同內相西門所提出之修正文、即將宣佈國君不能盡其君職而須舉一攝政員、所需人數、自三人增至四人是、但後仍定爲三人、而將有宣佈之人數、減爲五人、但除去得爲攝政之一人、西門又提出修正文、刪去「攝政應爲居於英國者」之一語、而代以「應爲居於英國任何部份者」、蓋防攝政時、其人適任自治領總督、或適暫居自治領也、此節亦經委員會贊同、西門並聲明遇皇出國時、或暫時不能理政時、國務院應由皇后格洛塞斯特諸親王五人組成之、

王開華赴黔

調查籌辦所得稅

「中央社重慶五日電」四川財政特派員關吉玉、奉令兼辦川黔滇康四省所得稅事務、已派該署視察王開華赴黔調查籌辦、王氏日內即將起程前往、王氏係黔省修文縣人、去夏曾奉令赴黔考察賦務、對該地情形熟悉、此去籌辦所得稅事務、當可順利推行云

巴黎共產黨機關報載

法土有軍事協定

土認爲義南接近實和平因素

巴爾幹半島各國均熱烈贊同

南陸軍達百五十萬堪稱勁旅

「哈瓦斯社巴黎五日電」共產黨機關報人道報、並載稱法土業已草成軍事互助協定云、

「哈瓦斯社義大利的里雅斯德港五日電」土外長魯舒第昨在米蘭城與義外長齊亞諾進行談話之後、道出此間、曾向報界發表談話稱、義國與南斯拉夫相接近之舉、實乃促進和平與合作之因素、巴爾幹半島各國、凡與義國促進互相關係者、均爲該國所熱烈贊同、余已將此意告知齊亞諾外長矣云、

「路透社貝格勒四日電」據南斯拉夫首相兼外相斯多雅的諾維區在衆院財委會審查預算案時宣稱、南斯拉夫今年陸軍百五十萬人、堪爲歐洲勁旅、財委會已一致通過陸軍大臣馬里區提出之陸軍預算、此足證軍政與政治不相混合、斯氏並稱、南斯拉夫之政策、以和平爲主旨、志在保衛其邊陲與巴爾幹之和平、如屬可能、且將保衛全歐之和平云、

德國保證比荷中立

比政府并不滿意

認爲含混空泛且附有條件 與英法保證不可同日而語

「哈瓦斯社白魯塞爾四日電」最後消息報頃載稱、勒日前在衆院發表演說時、曾有德國準備保障比荷兩國中立之一語、比政府當即向德政府請求對此語意義詳細加以說明、頃聞德政府已提出答覆、但其內容僅就去年三月十日德國致各關係國之備忘錄（即希特勒元首所提出之和平計劃）加以引證、換言之、關於比荷兩國之中立地位、德國僅作空洞乎之之宣言、而並未提供何項確切建議、因此比國當局方面、以爲德國此項保證、含混空泛、且附有條件、實與英法兩國所提出確切而明白之保障、不可同日而語云、

西政府軍獲勝

馬德里西郊佔領軍略要地

德軍被炮火猛轟受損頗重

「路透社馬德里五日電」西政府今日發表公報、謂政府軍出奇制勝、現已佔領京郊外大學區之陣線、在戰事上頗屬重要、雖經國民軍四次反攻、終不得逞、同時國民軍圍擊在政府軍手中之阿魯拉鎮、亦被擊退、損失頗重、政府軍現仍保持在沃琴鎮之地位、屹然不動、雙方仍在激戰中、公報又稱政府軍戰鬥機五架、曾射落敵機一架、另一架被迫降落、又有政府軍飛機一隊、在馬克拉鎮掃射國民軍騎兵一隊、敵方損失不貲云、又據在拉斯羅紫斯村拘獲之國民軍兵士三十名稱、德軍在國民軍隊中服役者、上月初共數達一萬名、現僅餘千名、德軍以政府軍炮火及坦克車之猛轟、受損頗重云、

「路透社直布羅陀四日電」據聞比拉海港與西班牙南部馬拉加防城間、目下正在緊張中、現已有運貨汽車、載運傷兵、絡繹開抵拉里納、比拉附近之沃斯索鎮、已佔據瑪爾貝拉、聞政府軍抵抗甚猛、

「路透社□□□四日電」□□軍之潛艇一艘、今日炮轟西班牙東南海河爾米利亞至瑪拉加一帶、其目的顯在轟毀橋路、惟未能償願、

比代辦遇害案 比要求西賠償

「哈瓦斯社白魯塞爾四日電」關於比國駐西班牙代辦波爾格拉夫、前在馬德里遇害一案、參議院本日開會時、曾由天主教黨參議員林頓、向政府提出質問、並建議與西政府斷絕外交關係、當由外長斯巴克宣稱、關於本案、西政府曾要求將該國政府所負担之責任問題、提交海牙常設國際法庭加以裁定、但無論如何、比國所要求之賠償一百萬比國佛郎、則必須由西政府撥付、上項解決辦法、當可爲兩國政府所接受云、斯巴克次述及不干涉西班牙內戰問題、謂政府已採取各項措置、以避免干涉西國內爭、此類措置、若猶嫌不足、則政府自當另行設法、以增強其效力云、又關於前公共衛生部長、即社會黨領袖樊迪文、日前辭職一事、外傳係因樊迪文不滿政府對西班牙態度、但斯巴克則宣稱樊迪文辭職之舉、與西班牙事件完全無關、

西亂調整委會 小組會暫緩開

「哈瓦斯社倫敦四日電」關於西班牙內亂不干涉問題、上月廿八日曾由不干涉辦法調整委員會主席、即外務次官樸萊茅斯、向關係各國政府、提出在西班牙陸海邊境實施監察之計劃、並提出問題若干項、請關係各國儘於本月四日以前提出答覆俾得調整委員會所屬小組委員會可於五日開會加以決定、但至目前爲止、關係各國中、僅少數國家已將覆文送來、大多數國家、則尙未提出答覆、因此小組委員會明日不擬開會、而將延期至下星期中云、

德要求收回殖民地

英對此至爲不滿

駐英德使適又在英皇前失儀 輿論譁然里賓特羅甫將辭職

「哈瓦斯社倫敦五日電」英國昨延見各國大使公使時、德駐英大使里賓特羅甫、曾向之行國社黨敬禮、各報均加評論、新聞紀事報稱此事業在外交界引起不安、里氏或將辭職返國亦未可知、英保守黨中與之友好者雖不乏人、但均謂該使所爲、乃爲國社主義作宣傳、實已違反外交慣例、加之該使蒞任以來、僕僕倫敦柏林之間、未能久駐任所、亦屬欠妥、而希特勒一月卅日在衆院所發演說、該使亦參加撰稿、因而爲之不滿云、

「路透社倫敦五日電」據聞德政府現將提出收回其舊有殖民地之要求、上星期里賓特羅甫將至英外部訪問代理外相哈立法克斯、討論此事、聞里氏初欲英國在原則上承認德之要求爲公道云、

美海軍建設計劃

有陷於停頓趨勢

因政府與實業家發生爭執 當局擬遷就勞工方面反對

「路透社華盛頓四日電」美海軍建築計劃、頃因政府與實業家發生爭執、而有陷於停頓之趨勢、據云、製鋼廠及鐵鋼廠家不以必需之材料供給海軍當局、作爲對於惠爾希萊條例之抗議、蓋該條例規定每星期工作四十小時、而目前鋼廠營業極爲發達、每週工作四十八小時、向未能應付給如、殊不願以接受政府工得而減縮工作、茲聞、海軍部近曾公布招標購鋼二百七十三萬九千鎊、當局所接之標共一百零三萬五千鎊、而政府所能採購者僅八十八萬五千鎊、其餘均不合惠爾希喜來條例之規定、去歲十二月四日、海軍當局復欲購鋼二千五百萬鎊、而廠商所投之標僅七百萬鎊、且均以違犯惠爾希喜來條例而不得不加拒絕、照此情狀而觀、設最近無其他發展、則目前所計劃建造之戰艦二艘、各三萬九千噸者、將無法開始工作、樸資茅斯造船廠、現正承造潛水艇若干艘、亦將停工、而恭崟駒船塢所存之材料、亦已滿忍缺之、聞海軍當局、曾與勞工部長裴金女士商洽、凡廠商之投標供給鋼者、可暫時不依惠爾希喜來條例辦理、惟裴金女士不允接受此種辦法、而勞工領袖格林衛斯、則根本反對此項辦法云、

短評

雖欲愛之適足害之！

促動西安「二・二」事變的禍首孫銘久、昨天已經被楊虎城給槍決了、應德田、苗劍秋等、據說已經逃逸；在變亂時、他們並且逼着張部各師將領、主張五事；除了四五兩項不論、和第一項抄襲了一個日本名詞什麼「三位一體」、絕對不成理由以外、我們姑且把他的（二）堅持張學良返陝要求；（三）絕對剷除漢奸兩點、很簡單的批評一下。

張學良是否應該回陝、這在政府自有權衡、政府認爲有這需要、什麼時候都可派他回去、認爲沒這需要、任誰要求也是白費。並且張之所以赴京、本是「待罪」、旣云「待罪」、則是自己知道身負重咎、願意自今以後尊重國家法律綱紀、政府旣於依法處分之後予以特赦、是凡愛護他的、都該希望或勗勉他守法到底、俾於「悔悟守法」之中、在國人前、給他開闢一條矜恕曲原的自新之路。無論孫等沒有什麼力量、即有實力、要挾政府派他回去、試問在事實上還是愛他？還是害他？

「剷除漢奸」、這也需要提來要求？現在政府以至多數民衆、誰曾違反這條道路？在孫苗們、很想這個題目總可博得多數人們的同情了、其實這類揉然事實的虛僞口號、誰人聽了只有厭惡。

滬文藝座談會詳紀 （四）

樊仲雲

在這個時候談統一救國、已經每個人都覺悟這一點了、這次西安事變之後、張學良到南京、最近陝局的和平解決、都是以表示一般人覺悟到中國需要統一、也不能內亂了、不過我覺得文藝界的人、對於這個思潮、似乎還沒有感受到重大的影響、還個原因、方才已經有人說過、文人的個性太重、彼此相輕、但是另外有一個原因、就是因帝國主義的侵略而生的結果、這話怎樣講呢、要知道帝國主義不但用武力經濟來侵略、而且還用思想來侵略、這是對我國文化很大的打擊、中國數千年來所以能統一、完全靠數千年來一貫的文化、中國的文化不但統一了中國、而且統一了全東方、日本暹羅安南朝鮮等國、都會受了中國文化的薰陶、自帝國主義的勢力侵入以後、把中國固有的文化摧毀了、有許多人反把自己民族需要的統一性、也忘記了跟着人家跑、方才倘先生說、愛國是沒有人反對的、可是在幾年之前、兄弟被人駡爲愛國主義者遭人反對、那時候應該講國際主義、在東三省喪失的時候、還能聽到「擁護祖國蘇維埃」的口號、有了「祖國蘇維埃」、還有祖國中國嗎、難道一個人可有兩個祖國、這種思想侵入之後、使中國文化統一感受打擊、帝國主義武力的侵略、經濟的侵略、大家都看得到的、因此大家憤慨要抗敵禦侮、但是思想的麻醉、等到入死了、還不知道是怎樣死的、因爲有了思想的侵略文化統一被摧毀、因此中國統一的局面不易成功、尤其是現在的時候要想眞正統一、不但要對內、而且要對外、譬如收復東北四省、才是眞正統一救國、但是收復東北四省、就與國際發生關係、在這個內外的時候、我們的思想是不是應以中華民族爲本位呢、對於這點認識之後、兄弟更覺得文化思想統一的必要、方才有一位先生講過、祇要精神上思想上能够統一、物質建設不成問題、這話很對、我們看看西洋各國、凡是產業落後的國家、尤其需要精神的發展與統一、法國的資本主義生產制度是不及英國發達、而法國的大革命運動自由平等思想、却領導了英國德國產業發達、比法國還要遲、而德國對於哲學思想埋頭苦幹、於是德國的哲學領導了全世界、俄國的經濟發展比英法都要遲、而社會主義思想方面又超越了全世界、中國旣然產業落後、更需要文化運動、有了文化運動、可以促進統一運動、以精神建設促進經濟建設、所以兄弟對於六位先生的提議、非常贊同、不過這個宣言當中字句方面或許有不妥善的地方、最好請各位發表意見、加以修正、以大家的意見來促成眞正的結合、

潘子民

本席對於這個宣言、稍微有點意見、統一救國、是必要的、但是其中尙少說明、我們的態度、似乎應該補充一點、我以爲宣言中應該增加兩點、第一、是反抗侵略、第二、是肅清漢奸、這兩點意思、應該加入進去、

汪馥泉

我對於組織文藝協會、有一點意見、過去的聯合會、兄弟曾經參加過兩次、第一次在九一八以前、第二次在一二八以前、這兩次都沒有結果、第一次、祇開了一次會、就完了、第二次比較好一點、進行一個多月、但是後來、因爲要各會員到戰線上去協助、這些讀書人都做不了、於是散了、關於文藝協會、祇要每個人把個人主義相當克服一下、不是不能組織的、我所參加的第二次聯合會、如果右傾份子、把個人主義克服一點、或許不致於解散、至於放棄政治、還是不可能的、我們的統一救國宣言、就是政治主張、不過統一救國之下、聯合組織起來、在這會裏全體共爲統一救國的工作、在會外個人、如有個人的政治立場、與協會沒有關係、這樣的組織、是可能的、

徐北辰

剛才聽到幾位先生說到左右派、兄弟也想講幾句話、所謂左右派這兩個名詞、能否成立、根本是一個問題、有些人以爲右派好像就是落伍的、左派好像就是前進很光榮的、假使眞是這樣的說法、左派是前進的、革命的、似乎應該擁護他、但是在實際上、他的危險性却是可驚得很、還危險性在什麼地方呢、他們以爲滿意現狀的不是作家、不滿意現狀的才是好作家、固然、如果滿意現狀、社會將不會進步、但如因對現狀不滿、而想把現狀根本毀壞、却是錯誤的見解、在目前中國所處的嚴重境地、我們應該站在國民的立場上、爲整個中華民族求生存、根據這個原則、實不應有所謂左派右派、我曾經看到所謂左派的刊物、他說中央的軍隊到綏、妨礙抗敵、恰巧我有幾個朋友、在中央軍隊裏面、他們寫信來說、在那裏冷得很、而且正在英勇的抗戰、不知他們左派刊物、故意造謠、究竟是何居心、我從前還看到鄒韜奮所辦某種刊物的無錫通訊、他說我們的軍隊不去抗敵、而到無錫來築馬路、弄得鄉下人無家可歸、這種埋怨軍隊的話、更其幼稚得很、如果正式對敵宣戰、試問整個的中國對敵作戰呢、還是單單山海關對敵作戰呢、大家都知道、是整個的作戰、旣然整個的作戰、各處怎好不事前準備呢、由此可見、所謂左派所講的話、都是不負責任的話、但其結果、先以淆亂聽聞、所以我說危險性很大、現在話說回來、假使我們要組織文藝協會、那麼、我們對於政府祇要它是爲中華民族求生存、大家當然要擁護它、一切偏見、都要撇開才好、

馬子華

左派有左派的思想、我不希望在今天的會場裏、再論到左派和右派、現在的中國、是需要統一救國的時候、不應分什麼左派右派、眞愛國者、應該互相統一起來、把統一救國的力量、發揮出來、這種力量、從什麼地方發生出來的呢、力量是組織發生出來的、所以對於組織文藝協會、兄弟非常贊同、

方治

兄弟這時候、因爲另有約會、所以想先走一步、在未走之先、有一點意見、要貢獻給各位先生的、第一點、我們的文藝界、確應該組織起來、爲文藝界本身着想、固非組織不可、爲救國着想、也非組織不可、希望今天會談的結果、能够產生一個健全的組織、旣然組織起來、力量集中、就無所謂派別、在組織好了之後、要時常見面、時常交換意見、一切的誤會、可以解釋、從此可以爲救國而努力、爲文化謀發展、第二點、統一救國、是以全中華民族的集體力量、來救中國的、所以統一救國的運動、是整個民族集體的行動、也其共同意志的結晶集體的行動、應該有組織、爲救國而組織、爲了救國、不能不

（以下轉入左上角）

（以上接右下角）

先鞏固統一、才能把全民族的整個力量、發展出來、所以乾脆的說、第一、對內要鞏固統一的基礎、提高及發揚民族的精神、第二、對外要國家的主權、求民族的復興、同時國難如此嚴重、尤非統一意志、集中力量不可、日俄之戰、日本以全大和民族的集體行動、戰勝了俄國、甲午之役、中國一方面宣戰、一方面有人在倡議保境安民、自己不統一、怎樣能抗敵呢、有了這些榜樣、今後祇有先求統一、集中我們的力量、鞏固國家的基礎、發揚我們的國力、這是我們救國的唯一途徑、希望上海文藝界的領袖先生們、很誠懇的成立一個組織、由組織發生力量、來共同努力救國運動、這是兄弟的一個最大的希望、

潘公展

六位主人、各位先生、今天、上海文藝界同人、相聚一堂、兄弟能够參加、覺得非常榮幸、同時覺得今後可以常有機會與各位先生相聚、這是要感謝各位主人的、方才聽到統一救國運動的宣言、很是高興、個人對於宣言的大體、是很贊成的、兄弟聽到樊仲雲先生說起希望各位先生發表對於宣言的意見、或者推舉幾位先生負修改的責任、兄弟略爲有一點意見、不知道各位以爲對不對、剛才有幾位先生說、不要再論左派右派、以免引起糾紛、我覺得這是很對的、大家如果要這樣做、應該先有共同的目標、假使共同的目標決定了、別的枝葉不必提起所謂「共信不立、互信不生、」就是這個道理、假使共同的目標不確立起來、決不會互信的、現在共同的目標已經有了、就是統一救國、大家也沒有反對的、今後祇要照這共同的目標努力、但我們決不是僅發表宣言而已、同時必須把統一救國的精神表現到文藝作品上去、然後統一救國、才有實際、我看到這宣言中、已經提到「一時代有一時代的文藝」、「一民族有一民族的文藝」、以及「實爲我國民大衆的時代性與民族性的表現、」在現在這個時代、文藝作品、最要緊的一點、就是應該在文藝作品裏面、充滿着很豐富的民族性、這樣、一方面可以使文藝作品、適合時代的需要、一方面可以團結全國的文藝界、不至於再有什麼陣線的口號、無論是所謂人民陣線、反人民陣線、其實根本離不開整個的民族和國家、假使國家亡了、還有什麼人民陣線可言呢、所以現在祇是整個的民族、要用什麼方法來救國的問題、全民族不是一部分人所能保全的、須用全民族的力量、保護全民族的人在全民族之內、決不能分什麼陣線、所以中國不需要什麼陣線、祇需要整個民族的團結和統一、當此民族存亡危急的時期、要把民族內部過去的種種小我的恩怨、在救護全民族大前提之下、完全消滅、爲全民族共同努力、從前的文藝界爲什麼不能團結起來、就是因爲沒有共同的目標、方才汪馥泉先生說過、因爲左派右派不能一致、所以巳往團結沒有成功、老實說、就是左派之內、也未必即能一致、左派領袖出現、爲了爭總指揮、幾乎打得頭破血流、這還能說是一致嗎、這完全表示、文藝界沒有偉大的氣魄、公正的胸懷、這樣的從事文藝運動、恐怕於國家民族毫無貢獻、再講左派裏面有所謂「國防文學」、「與民族革命戰爭的大衆文學之分、一方面一定要說國防文學的對的、一方面一定要說民族革命戰爭的大衆文學是對的、老實說、口號不能當飯吃、這種無聊事理、有什麼來理會呢、在這個時候、我們不需要什麼不合時代的理論的文章、祇需要文藝作品怎樣來提起民族意識、團結民族精神、但是左派的作家、對於這些理論口角、在報紙上雜誌中長篇大幅的披露、使讀者們見了就頭痛、要知道編戲的人有編戲的思想、導演的人有導演的手法、在公演的時候、不需要說明本人怎樣編戲、本人怎樣導演、大家祇要看你的戲、就可以知道編得好不好、導演得好不好了、否則自以爲「意識正確」、有什麼用呢、所以希望文藝界的同人、要認清時代、本來文藝界諸君、是担任着很重要的工作、國家的興亡、一半在槍桿、一半在筆桿、以往我們駡軍閥、但是現在一般軍人、都覺悟了、團結一致、共同對外、而我們文人、倒還沒有團結一致、豈不可惜、知識份子是領導時代的、現在的時代、已經走到整個民族共同努力復興的階段、假使文藝界再不趕快把握住這點共同來努力、那麼文藝界就不免要落伍了、前進與落伍、怎樣分別、我以爲並不是左派就是前進、右派就是落伍、我們要先認識時代、領導時代的是前進、沒有認清時代、還是在舊東西爲滿足的、就是落伍、方才樊仲雲先生說過、現在講愛國、那一個不贊成、可是前幾年有人駡他是愛國主義者、當時以爲該愛國就是落伍、從前以爲愛國是落伍的人、到了現在、忽然也覺得國之當愛、不再認爲落伍了、還有前幾年、如果來講國防、在他們就以爲落伍、因爲那時候他們是講「國際主義」的、說「工人無祖國」的、如果你講國防、就是國家主義派、但是現在國防文學、却又是頂「前進」的了、這不是很離奇可笑的現象麼、所以我說無所謂前進落伍、祇要看時代的需要、由普羅文學演化而來的、爲什麼普羅文學、忽然搖身一變而變成國防文學呢、這是由於第三國際的指示、老實說、來路貨的共產黨、總比土貨的共產黨高明一點、他們看出不能再照老計劃實行、環境變了、計劃也應該改變、於是他們有一個決議、西班牙的人民陣線、應該怎樣、法蘭西的人民陣線、應該怎樣、中國的人民陣線、應該怎樣、一一規定出來、他們認爲中國現在應該喊出抗日的口號、抗日最能引起同情、所以在文藝界就把普羅文學的口號、一變而爲「國防文學」、這是第三國際大會的決議、可爲佐證的、但在上頭已經議決了、而下面的中國共產黨、與所謂左翼作家、還沒有接到命令、還是提倡普羅文學、到了接到命令、才立刻改爲國防文學、爲什麼要等第三國際的命令才改呢、還完全表現他們失去了自信力、所以我們現在第一步要恢復我們文藝界的自信力、各位先生、要知道文藝界所領導的民衆、比軍隊還要多些、軍隊師長、至多帶領幾千萬人、而文藝界的先生們所領導的讀者、比軍長師長所統率的兵、多過幾十倍、所以希望今後的文藝界同人、要把小我的見解放棄、在復興民族的總目標之下、共同努力、我相信中國的民族復興、一定得到各位偉大的助力、所以兄弟很希望在這宣言裏面、能够提到「共同努力、在文藝作品上提倡民族意識、發揚民族情緒、促進統一、鞏固統一、」這一點、不知諸位先生以爲如何、其次方才已經有人說過、我們的文藝協會、不但今天到會的人都參加、而且希望今天沒有到會的文藝界同人、都得參加才好、

邵洵美

今天承蒙諸位先生惠然光臨、並且發表了許多高見、兄弟代表六位主人、敬致誠摯的謝意、此次座談會的時間、頗促、不能使每一位先生、都有發表宏論的機會、但先已得到了許多寶貴的意見、可以供全國文藝界人們參考、而今日大家的討論會、正是文藝工作者集體努力的開始、「國文藝協會」成立以後、我們見面談話的機會正多着呢、最後敬祝在座諸君健康、（完）

開明中學教本
教育部審定

教育部修正初高中教學科目及時數後
下列各審定書依照規定仍極適用

書名	編著者	冊數	實價	審定執照
高中用 高中代數學	陳建功 毛路眞 編	一冊	八角	教字第三十二號
高中用 高中幾何學	陳建功 郦福綿 編	一冊	九角六分	教字第五十五號
初中用 開明英文讀本	林語堂編	三冊	第一冊六角八分 第二三冊各七角六分	教字第二十七號
新標準初中教本 英語	趙廷爲 戚叔含 編	三冊	第一二冊各五角二分 第三冊五角六分	教字第九十四號
開明算學教本 算術	周爲羣編	二冊	各四角八分	教字第七號
開明算學教本 代數	劉薰宇編	二冊	各四角八分	教字第二十六號
開明算學教本 幾何	章克標編	二冊	各四角八分	教字第十四號
新標準初中教本 植物學	周建人 王鞠光 編	二冊	各三角六分	教字第七十七號
新標準初中教本 物理學	周昌壽編	二冊	各三角六分	教字第四十號
開明物理學教本	戴運軌編	二冊	各三角六分	教字第七十二號
新標準初中教本 化學	程祥榮編	一冊	五角六分	教字第二十八號
新課程標準適用 初中化學教本	趙廷炳編	二冊	各三角六分	教字第四十一號

修正課程標準適用 初中動物學教本 賈祖璋編 二冊各四角

減低定價實售

開明書店印行

世界中學教本
教育部審定本

減低定價 改售實價

書名	編著者	冊數	實價	審定執照
初中英語標準讀本	林漢達編	三冊	第一冊六角八分 二三冊各七角六分	教字二十四號
初中國民英語讀本	陸步青編	三冊	每冊七角六分	教字九十三號
初中進步英語讀本	進步社編	三冊	第一二冊各七角六分 第三冊九角六分	教字四十七號
初中活用英語讀本	詹文滸編	六冊	一至四冊各三角 五至六冊各四角	教字一〇二號
駱氏初中算術	駱師曾編	二冊	上冊四角 下冊五角六分	教字十九號
王氏初中算術	王剛森編	二冊	上冊四角八分 下冊五角六分	教字十三號
薛氏初中代數	薛天遊等	二冊	上冊六角四分 下冊四角	教字三十四號
陳薛二氏初中代數	薛溱舲等	二冊	每冊五角六分	教字三十一號
黃氏初中幾何	黃泰等編	二冊	上冊四角 下冊四角八分	教字十八號
何氏初中幾何	何時慧編	二冊	每冊六角	教字五十七號
徐氏初中動物學	徐晛等編	二冊	每冊四角八分	教字三十五號
王氏初中動物學	王采南等	一冊	四角八分	教字三十六號
朱氏初中本國史	朱翊新等	四冊	每冊四角	教字第十號
李氏初中外國史	李季谷編	二冊	上冊四角 下冊五角六分	教字八十一號
譚氏初中本國地理	譚廉遜編	四冊	第一冊四角八分 二三四冊各五角六分	教字四十三號
高中英語讀本	林漢達編	三冊	第一二冊各七角六分 第三冊八角八分	教字七十三號
余氏高中本國史	余遜編	二冊	上冊一元〇四分 下冊一元一角六分	教字九十一號
李氏高中外國史	李季谷編	二冊	上冊七角六分 下冊一元〇八分	教字第九號
王氏高中本國地理	王益厓編	一冊	一元九角二分	教字九十八號

各書均在審定有效期內 審定執照號數如上

世界書局發行

(174)25.11.30.

湖南省銀行漢口辦事處啓事
本行發行之各種票幣如持由本處運匯長沙免費通匯常德津市沅陵洪江益陽衡陽邵陽零陵桃縣保靖各埠均可直接匯款收費低廉手續簡便如蒙惠顧毋任歡迎 處址設江漢路上海銀行三樓 電報掛號有無線五八八七 電話二二四四四

屈臣氏痞積花塔餅
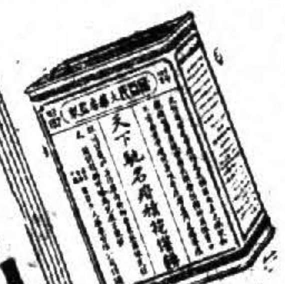

是小寶寶之恩物！

屈臣氏花塔餅，爲專治小孩蟲積之聖品，味甘色美，性質和平，功效偉大，遐邇馳名，能使君子女，身體強壯，知覺靈敏，性情和躪，舉止活潑，孩童病患，如蟲積食積，疳積肚痛，腹脹，胃呆，以及普通黃瘦虛弱等，服後立見奇功，風行世界，確保實驗，「衛生署成藥許可證成字三六一號」（市府許爵一三四號）

漢口經理流通巷屈臣氏大藥房 各藥房國藥號雜貨店均有經售

周鴻義認領失款啓事
漢川縣道人橋船商

緣鴻義於去年十二月十日由漢回橋隨攜包袱一個內放長衫一件單短褂褲一套鞋一雙六百元鈔票一綑又六十元鈔票與卅元角票共一包至長江埠下車時不慎六百元一綑之鈔票由包袱內掉落車上事過數日鴻義乃於隨縣安居聞及此款爲湖北省公路管理局護車路警李志超君拾得洋五百八十五元并已繳交鄂北車務段管段長民魂出示招領鴻義即往報失領取又始悉曾已將此款撥呈管理局核辦鴻請隨即來漢投局認領惟局方爲慎重起見囑鴻義登報半月供諸社會人士如無人聲請認領即准在漢覓就殷實舖保將上項失款領出特此通告

施用蔻丹則指甲更美

美觀之手，必不失人之歡寵。而手指修整無疵，則足以助成美觀之手。漂亮婦人，無不樂用蔻丹美指油。因其亮耀絢爛，色澤耐久。而且塗施極易。既不過濃，亦不過淡。蔻丹備有種種時新色澤。適合各種需要。欲去美指油跡，宜用蔻丹油質潔甲液。此液合有特種油質，可助指甲及甲膜保持良好。（一）

蔻丹修指用品 各大藥房百貨公司洋廣貨店均有出售

CUTEX

中國總經理 嘁厘洋行 上海四川路六

贈券 奉上郵票二角請寄蔻丹修指用品樣子全份此上 上海郵政信箱八六〇號 蔻丹樣品部 姓名 住址

專醫 遺精早洩 腎虧陽痿
服千方百藥經中西名醫診治未愈的

醫術遠效驚人出立保單限期全愈 收費還洋決不推辭如有假冒實保 盧壽尊科醫師假伯陽診所設漢口江漢路湖南街口上首保元參號右隔壁四十八號 專施特殊法打針一概不用洗射麻醉等常法 病愈

敬送遺精早洩秘方
本主人家藏秘方一種專治男子遺精早洩陽萎腎虧諸症不育者治愈者已達數世不止嗟爲希世 神效驚人 千人之奇方 百發百中 皆各界有人來函索此秘方公開後報稱奇 上海法租界霞飛路和合坊七十四號 本主人敬啓 可也分文不取 張世德堂啓(武漢)

國民政府實業部註冊

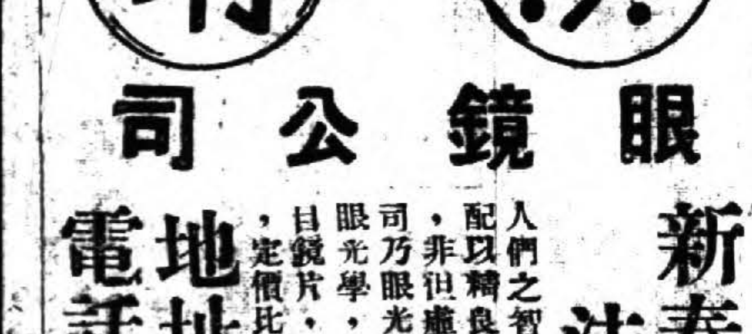

漢明眼鏡公司
新春欲謀學業事業進展須注意君之目光是否健全

人們之智識，約百份之八七，從視覺而得，苟目光有所不足，須配以精良之合光眼鏡補助之，如誤向非專業家購置不合光之眼鏡，非但耗金錢，實足以影響一生幸福，及阻礙智識進步，本公司乃眼光學專家所組織，創設漢皋，已歷十九年之久，專門研究眼光學，從事改良鏡片之磨琢，鏡架之製造，各種新穎鏡架，護目鏡片，搜羅豐富，一向以忠誠態度服務於社會，品質力求高超，定價比衆低廉，以期普及。

地址漢口中山路新市場下
電話三三五七七

所得稅
吳廣治編 一冊三角

我國開徵所得稅，業已實行。編者欲使國人對於所得稅有一清晰之認識起見，爰著成此編。內容首於緒論中略述賦稅發展之階段外，計分三編：上編詳述所得稅之理論及其施行方法；下編列舉英、美、德、法、意、奥、瑞士、日本各先進國施行所得稅之制度及其改進步驟；補編專論我國施行所得稅之經由及其章則，至爲詳盡。書後並附錄財政部提案之說明及草案、修正案之內容，以供參考。所得稅既與社會中每個生產份子有直接關係，故本書爲人人所應讀。

小學鄉土教育的理論與實際
曹風南編 一冊四角

小學課程標準，規定社會科教材，以本地人生活爲中心；自然科教材，以鄉土做出發點，本書內容：(一)爲鄉土教育概論，(二)爲鄉土教材的編纂，(三)爲鄉土教學的方法，全書材料豐富，立論精當，並附引著名學校之實施報告，以資借鏡。

短期小學教員須知
滕大春 劉眞 編 一冊二角

本書分十章：第一章概論短期教育之意義及短期小學之使命；第二章說明短期小學教員之任務與修養；第三章至第九章，分論短期小學的校舍、設備、招生留生、學級編制、課程、教學、訓導等問題；第十章申述短期小學教員進修之必要與途徑。末並附錄中央頒布之各種重要教育法規，以便讀者檢閱參考。

中華書局出版 (丙570)

非常時期人人應具的防毒常識！

毒氣戰爭與防禦法
華汝成編 七角

本書約四萬餘言，圖二十餘幅。先述毒氣軍用之歷史，毒氣之種類、性狀、製法、效用及毒氣之檢驗法；次述毒氣之攻擊與防禦，頗爲詳盡；於後述及毒氣戰爭之準備，與各國對於毒氣戰之意見。正文後又有附錄三篇，記載後方民衆簡易防禦法，以及化學兵器之種類，毒氣之分類表。取材新穎豐富，敘述簡明。

化學戰爭
沈鼎五著 八角

內容除首述近代毒氣戰之進展及化學戰爭工作之發展外，凡關於各種毒氣，如：氯、光氣、催淚劑、嘔吐劑、芥子氣、砷化合物等，均分述其性質、效用、製造法、防禦法，以及而邪製法，與其他防毒設備，後方民衆之防禦，各國毒氣戰設備之現狀，中國應有之設備與標準等，亦均說明。

防毒常識
軍事委員會委員長南昌行營編 一角

中華書局出版 (丙573)

屏聯堂幅
商務印書館影印 廳堂陳設之佳品

本館景印屏聯堂幅、均係名家手筆、印刷精美、諸格悉備、歷年發行不下三四百種、頗爲社會人士所歡迎、復業以來、繼續蒐求、又得各名家經意之作若干種、連前出者陸續製版、用上等紙料精印、已出四十餘種、另有縮印樣張及價目單贈閱、

堂幅立幅 已出十三種
1.陳洪綬佛象 2.羅兩峯西蜀圖 3.蔣溥盛朝圖（以上三尺）4.梁山舟眞書壽字 5.汪陽客爵仙祝壽圖 6.徐子仁松鶴圖 7.林琴南山水 8.侯石年錢瘦鐵印譜 9.青山煙樹圖 10.林琴南花卉（以上四尺）11.張叔未楷書壽字 12.張子田賀壽圖 13.吳任合作山水（以上五尺）

屏條 已出十七種
1.梁鼎芬行書 2.張季直行書 3.吳讓之花卉（四尺）4.吳瀛齋古銅器 5.陳藍洲山水（以上四尺）6.陳老蓮花鳥 7.伊墨卿四體 8.翁叔平行書 9.何子貞行書 10.何子貞篆書 11.張季直行書 12.張季直四體書 13.蔣仲叔隸書 14.虞沅花卉 15.倪墨耕花卉 16.林琴南山水（以上五尺）17.朱哲立山水（六尺）

對聯 已出十五種
1.莫子偲隸書五言（三尺）2.錢南園楷書七言 3.姚惜抱行書七言（四尺）4.孫衣言行書八言 5.鄭世卿隸書四言 6.阮文達隸書五言 7.翁叔平行書八言 8.翁叔平行書七言（以上五尺）9.伊秉綬隸書五言 10.翁叔平行書七言 11.阮文達隸書七言 12.吳昌碩八言石鼓 13.伊秉綬隸書五言 14.趙撝叔北魏八言 15.何子貞行書長聯（以上六尺）

亭上稚文藝青石
檻前倚竹憐南屏
（翁叔平行書七言聯縮影）

1396

鐵道年鑑 第三卷
鐵道部秘書廳編輯

一冊一千五百餘頁 三厚本 定價四元 特價二元八角 國外郵費一角三分

本卷係將二十二二十三兩年度合併爲一編計十七章首述組織、法規及工作綱要，其重大之工程、業務等項另列一章記載，次將各路設備、事業及經濟概況，分類詳述而年中各附以詳盡之統計資料；再次分述兩年來鐵路教育、警務、衛生、購料、造林、農務、工會等概況最後記述公路民營各鐵路之現狀及各省已造成之公路。該書卷首附有全國鐵路圖及國營各鐵路斷面表，卷末又附有歷年路政大事簡明表及索引等檢閱參考

第二次特價書尚有下列十九種
- 漢譯學術編年 [illegible] 特價一.六八元
- 中國哲學史大綱 [illegible] 一冊 特價一.二六元
- 老子述記 [illegible] 一冊 特價.七〇元
- 邏輯 金岳霖著 一冊 特價一.八二元
- 中國社會經濟史 [illegible] 一冊 特價.四九元
- 日本社會經濟史 [illegible] 一冊 特價.四九元
- 英國社會經濟史 [illegible] 一冊 特價.四九元
- 美國社會經濟史 [illegible] 一冊 特價.四九元
- （星期標準書）華僑問題 丘漢平著 一冊 特價.三二元
- 音韻學通論 馬宗霍著 三冊 特價二.六八元
- 科學方法論 [illegible] 一冊 特價一.五四元
- 動物學大辭典 [illegible] 一冊 特價四.九〇元
- 農業研究統計法 [illegible] 一冊 特價一.八〇元
- 有機工業化學 [illegible] 一冊 特價一.一〇元
- 德伯家的苔絲 [illegible] 一冊 特價二.一〇元
- 還鄉 [illegible] 一冊 特價一.九六元
- 外國人名地名表 [illegible] 一冊 特價一.一二元
- 長安史蹟考 [illegible] 一冊 特價.六八元
- 近代名人與近代思想 [illegible] 一冊 特價.八四元

函購各書另加郵費掛號費

商務印書館發行

B14

影戲院
特二區兩儀街
電話（二四〇三四）
今天日夜公映
時間 三時一刻 七時 九時一刻
三角（日戲） 四角（夜戲）
他用旁敲側擊的方法，從另一個懷抱中奪回了愛人
美明星 瓊裴娜 卡萊葛倫 美男子
合演 緊張熱烈輕快滑稽浪漫鉅片
換巢鸞鳳
心裏面雙方熱戀着！表面上互裝不在乎！
沒有一個女人遇到過不必得的禮物
送火軍單：四 警察：二百 殺案：一 軍輛：一
十字軍英雄記
星期日上午十時半加映早場（每位祇收一角）

影戲院
大智門電話局對面
電話「二四一一八」
日場三點 每位只收一角（一角半）
七點九點夜場 每位只收一角
幼童一律一角
逢星期日加演早場十點 每位一角
本期星六，一日三開，凡天演
空前偉大慷慨激昂愛國戰事非常巨片
華雷斯 皮萊 白蘭蒂 史丹妃 約翰 爾斯·鮑
三大明星聯合演出千員助演
赤胆忠魂
絞刑迭施，死而復甦，慘酷狠毒，目不忍覩。
運者雲集，彈如雨下，危險緊張，心膽欲裂。
本期星日早場 香雅趣片 風流公子 每位一角
星期二起換映 華納裴克士傑作 春到人間
新春已到人間世，請君及早去迎春

維多利影戲院
法界呂欽街
電話（二一六二八）
今天日夜映三次開
假日 每位兩角 小孩一角 特座五角 日夜一律
時刻 三點一刻 七時 九點一刻
美高梅出品
電影界著名明星 考爾門 領銜偉大傑作
驚天動地歷史革命鉅片
雙城記
參加明星十二位 演員四萬九千 攝製二年餘
貝司梯爾獄攻之慘狀 斷頭台之攻略！
明天早場 上午十點半鐘（祇收一角）
勞萊與哈台 渡蠻牛王（最新重印拷貝）

大戲院
法租界福熙路
電話二三四三四
今天開演 三點一刻 七點鐘 九點一刻
日戲四角 夜戲五角 小孩三角
以嶄新姿態出現
第一流鉅片大本營
藝術之先 無敵無鋒！ 歌舞的無畏戰艦！
寰宇獨步舞王舞后 亞羅 斯吉 坦絲
最新歌舞 美藝無上巨片
風流艦隊
最新創造的歌譜 雄壯偉麗的背景 纏綿笑諧的情調！
勢必滿座 特別早臨

戲院
法國巡捕房前
電話二一八〇八
今日開三場 天夜映 樓下祇收一角
時刻 三點起 七點起 九點一刻
二月四日公映 國產明星 鄭正秋先生遺作之一
鄭小秋 宣景琳 合演 胡蝶主演
姊妹花
七日起接映 姊妹花續集
再生花
舊曆新年特別貢獻 每逢三日更換新片
一二三四五六七
依次公映注意日期

舞台
法租界永貴里
先期售票對號入座
夜戲價票 特廂五角 樓座四角 正座三角 普通一角
臨別紀念
特聘平津著名評劇名角第一花旦
鈺靈芝 張彩蘭 花月亭 花豔琴
日戲下午一時 夜戲下午七點鐘起
臨別紀念最後二天
（今天日戲准演）槍斃蘇文達
（今天夜戲准演）洛陽橋（天下第一橋）
（明天日戲准演）紡棉花 小老媽

戲院
地址漢陵路
電話二四七〇四
△時間△ 每逢星期六星期日二點一刻，七點九點一刻；三點鐘起 七點鐘起 九點一刻
票價 樓下一角 樓上兩角
今天日夜開映
天一影業公司出品
社會諷刺奇情香豔國產巨片
◀陳玉梅主演▶
雙珠鳳 下集（大結局）
古歷元旦日起改演京劇
顧無爲 盧翠蘭 主演 領導全班百餘人
偉大佈景 機電彩燈 京劇
元旦日夜開演 天下第一橋

新市場大舞台
全體合演 戲單未到
二月五日夜戲
袁文紹 余春衡 李長春
五鳳樓 禁馬門
高洪奎 金桂琴 黃長華
討州戰增
汪天松 尹春保 黃美云 黃天奎
二王圖
胡桂林 李長芬
扶漢圖
十五本 樊梨花征西

國營招商局
船期
漢滬線（沿途各埠均靠）
江靖 准二月六日（星期六）上午十一時開往上海等埠
江大 准二月七日（星期日）上午十一時開往上海等埠
准 月 日（星期 ）開往上海等埠
漢宜線（沿途各埠均靠）
快利 准二月七日（星期日）晚九時開往沙宜等埠
電話
經理室 二四九六五
業務股 二二九五五
公用及夜間 二二八五五
驗票房 三一六八七
售票處 二三三八九
聯船 二一八七九

民生實業公司輪船
船期
民貴 二月六日開沙市宜昌
票價 漢口至南京 統艙五元 房艙十元 官艙十五元
地址 漢口辦事處 二號
電報掛號 〇六四七
本公司電話
問訊處 二二二四三
業務股 二一三五八
售票處 二二三六〇
船 二一五三〇
船泊美最碼頭 時常秩序嚴可使旅行安全

花柳專科
醫師 汪濟舟
患者須知
花柳病欲求根治決非一元二元六〇六區區之小量藥劑所能奏效，須一時之假癒，誤人自誤，而復發之後代價可觀，延日久竟成難治之症，勢必留毒終身遺傳妻子並流害於社會，莫大焉。
欲求根治必擇學識豐富經驗久負盛譽患者安全求存醫界道德之醫師方能確斷根治。
本醫師創設診所於民九，十年專門花柳，迄今十八年，爲患者負責安全合計。
包治各症 立有限期 不癒不收 取價低廉 各藥費
梅毒 新發用最新混合法可根除，血液可保斷根。
淋濁 急性慢性用電療法。
下疳 橫痃 魚口便毒，消腫除痛。
地址：德國四碼頭單號，巴黎舊址門診所。中山路水塔上首。
診時 上午八時至下午四時 至九時

曾送花燭
三星期
本號每屆年終爲酬答顧客起見必加製大量花燭贈送顧客
凡我各界顧客習所熟知，但是今年年底因過去榮豐年景，工廠失業之減少，天佑我民，人皆云然，故而今年之年終敬神大典必較往年盛大，本號有鑒及此，特備大量花燭據贈送，特將往年購滿一元之成例，減爲購滿一元贈送花燭一對，以示普及而酬盛意，兼之本號出品如貢燭名香，喜壽花燭，力求淨潔，老山檀香，瀏陽鞭炮，常年無不真實價目，公道凡各界購本號香燭敬神者必能年年如意，歲歲平安，定邀神佑焉。
再者 龍鳳花燭特別減價
注意 贈送日期 自國歷一月二十二日即舊歷臘月初十日起至國歷二月十二日即舊歷年底止
元豐順香燭號啓
老號：江漢一路華中里口第二家
新號：前花樓正街小關帝廟左首

湖北省債基金保管委員會
廿五年十二月份收支報告
爲公告事本會保管省市各項公債本息基金每月均應將收支數目公告昭信茲將廿五年十二月份各項公債本息基金收支數目列表公告於後

類別	上月結存	本月收入	本月支出	本月結存
第二期漢口市政公債本息基金	三六六．六一四	二五〇．〇〇〇	一三五．八五〇	二六六．七六〇
廿一年湖北善後公債本息基金	一七六．二一六	五〇．〇〇〇	一七七．七二七	五〇．三九六
廿一年湖北善後公債本息基金	一八〇．八二六	一一〇．〇〇〇	一七四．一九四	四〇．五八三
廿二年續發金融公債本息基金	八九八．三〇五	一〇一．〇五〇	二四八．七〇二	〇五一．五四八
廿三年湖北建設公債本息基金	五七九．二三五	六一〇．〇〇〇	二七四．八七〇	二〇．五五八
廿四年湖北建設公債本息基金	四二七．〇三五	二四一．三〇〇	七〇五．七一六	一．九五三
廿四年漢口建設公債本息基金	一．〇二七	二一三．四〇〇	七六四．二六二	一七〇．四八八
合計	八九〇．二七五	六二八．〇四四	一．二三九．八〇五．八三	二七八．四八〇．五四

明信會計師事務所 會計師徐振壎

久咳易成癆
多咳則傷肺，日久易成癆，因癆而致命者不可勝數，惟查治癆必愈之藥，迄今外國醫藥先進，尚無發明，現祇唐拾義醫師發明之久咳丸經驗數十年，服後直接有革咳除痰之力，間接有保肺防癆之功，故得社會公認，確爲根本治咳之特效藥，患咳諸君一試便知（每瓶一元二角）（世界各埠均有經售）
總發行所（上海廣西路角）（父子大藥廠）
漢口經理屈臣氏藥房
流通巷上首正街
市府許可證一四一號

牛血精
最完美有效之補劑
強身健體非常迅速
牛血精係純粹之生牛肉汁外更加以血色素以補牛汁功效之不足，補力偉大而毫無腥臭，凡遇貧血虛弱病後神經衰弱肺癆各種結核菌病消瘦及各種身體孱弱等均宜服用，即無病之人平時常服亦裨益無窮。
法國皮拉製藥廠出品
中國總經理 上海廣東路法商百部洋行

樂善診所
特三區世界旅社對門源里慎街
醫師朱秀峯
本所設立五年十年專門治療花柳有性病經驗學用新法治負責下列各症
淋濁
急性慢性淋濁，腺炎，包皮炎，膀胱炎，腎臟炎，子宮炎，攝護腺炎，精囊炎，睪丸炎，尿道炎，副睪丸炎，以及淋毒性眼炎，關節炎，輸精管炎，血精尿，遺精早洩，陽萎，不孕等症。
下疳 橫痃
各種軟性下疳，潰爛，包皮腫，初期梅毒，紅斑，硬性下疳，四肢骨節痛，全身梅疹，橫痃，淋毒性橫痃，梅毒性橫痃，腹股溝腫等。
特訂平民診例 診金免收只取號金一角
德國六零六針 每針一元至二元
德國淋濁針 每針一元
橫痃內消針 每針一元
下疳針 每針一元 各種注射取費低廉
◀許字第二十九號▶

冠生園
第三支店
法租界如壽里口新設
本公司爲便利法租界人士就近採辦節禮起見特在如壽里口紹安原址，設第三支店並趕於春節以前（二月五日）先行交易，藉免法租界老主顧跋涉之勞。諸凡新式年糕，美術果盒，十大糖果，應時禮品，無不應有盡有，售價特廉，渴希法租界愛護本公司人士就近光降，不勝歡迎！

漢口品珍號
珍珠鑽石
獨家專門別無分設
本號由滬分漢營業經十有餘載，所營鑽石珍珠翡翠玉器等業，貨真價實，早荷口碑載道，在歷史悠長之中，諒各界自有品評也。倘荷賜顧，竭誠歡迎。
聘有廣東技師代客鑲嵌細工首飾，如蒙惠顧，請認明品珍爲荷。
△地址漢口交通路中：電話二一五六五 總號上海南京路大慶里口

雲興公司股票被竊啓事
敬啓者：敝公司二十五年份所發新股票十五本，業經事務印章未曾蓋齊，致未填換股票，近忽被竊，此項新股票既因手續不完，即未分發，當然無效，現已另行填換，交由各股東收執，特此聲明。漢口雲興公司 地址民生路二百〇八號

鄂省府委員會議 決擴充警務設備費
并通過武昌市政工程概要
黃紹竑昨視察武昌縣政府

湖北省政府、于昨（五）日上午九時、舉行第二百二十八次會議、出席委員黃紹竑、孟廣澎、盧鑄、楊揆一、吳國楨、周天放、缺席委員賈士毅、伍廷颺、范熙績、列席湖北高等法院院長劉義烈、保安處副處長羅浩忠、地政局長楊綿仲、財政廳秘書薛先鈍、建設廳秘書陸希澄、主席黃紹竑、秘書長盧鑄、紀錄鄧翔宇、彭青、開會如儀、宣讀本府委員會第二百二十七次例會議事錄、甲、

報告事項

一、奉行政院令、以奉國民政府令頒修正取締棉花攙水攙雜暫行條例施行細則、仰知照并飭屬知照由、二、奉行政院令據實業部擬具培植保護特種林木監督辦法及特種樹木表、仰遵照由、三、奉行政院令發修正陸軍在鄉士兵管理暫行規則附式附圖、及附錄在鄉士兵守則一份、仰轉飭所屬知照由、四、奉行政院訓令、以准國民政府文官處函知、奉令派徐承熙為湖北省第四區行政督察專員、并將原任專員黃公柱免職、令仰知照由、五、財政廳長賈呈、為因公赴京、廳務派秘書薛先鈍代行、并列席會議、祈鑒核由、乙、

討論事項

一、主席提、為擬定武昌市政工程概要、請公決案、決議、通過、二、民財兩廳會同地政局簽呈、為移議第一期地政經費收支辦法、請核示案、（主席交議）決議、照民財兩廳核議意見通過、三、漢口市政府呈賚修正各項組織法規、請鑒核案、（主席交議）決議、通過、四、兼民政廳長提、為擬頒警務擴充設備一件、本省應行自籌之相等款額、應如何籌撥、請公決案、決議、由財政廳分期籌撥、

湖北省政府主席黃紹竑、昨（五）日下午三時、前往武昌縣政府視察、當由縣長楊適生引導至總辦公廳檔案室、及縣倉巡視一遍、轉往土地清查辦事處調閱各項圖表、黃對該縣清查情形甚許、并于衛生清潔、有所指示、至四時返府云、

核市陽新縣政

省政府昨（五日）據陽新縣長李維新呈報、該縣上月份民財兩政、暨保安農村經濟等項要政推行近況、當分別摘要核示、茲將核示各點、分誌如次、一、關於民政事項、（甲）查該縣辦理改劃聯保事項、應即督促各區群選會併改劃、造具報告表、呈由該管區行政督察專員公署轉報備查、（乙）該縣捕獲私吸煙民、如何判決、應將詳情專案報核、二、關于財政事項、（甲）查該縣保甲經費收支辦法、前據呈准修正、以省民二字第一七六五一號令飭遵照在案、應即恪遵修正辦法、切實辦理、又該縣二十五年度保甲經費收支總概算、迄未編報、併應迅編呈核、三、關於保安事項、（甲）該縣所報匪屬徵集情形、無案可稽、應即專詳報候核、（乙）該縣擒獲匪犯伍景修等、應由該縣長訊明、擬辦報核、至匪妻備徐氏一口、解由鄂城縣原籍辦理、尚無不合、四、關于農村合作事項、查該縣第三區人民陳藹廟等籌設運銷合作社一案、應即報請省農村合作委員會查核、以上核示各點、仰即遵照辦理、其餘尚無不合、併仰知照云、

法大使
那齊亞今由京來漢　行營省府準備招待

法國駐華大使那齊亞氏、定今（六）日上午由京來漢、下午二時至委員長武漢行營拜訪何主任、下午三時、渡江赴省政府拜訪黃主席、行營及省府方面、昨准法國領事府通知、已準備招待云、

武昌建倉積谷
一三四各區完成

武昌縣奉令廿五年度按人口比例、應建倉積谷一萬六千一百九十餘石、縣長楊適生、以積谷關係民食、至為重要、按人口比例積谷、在鄂係屬創舉、武昌首縣、應為表率、奉令後廣為宣傳、並派員分赴各區督促辦理、各區長均能努力以赴、地方士紳熱心協助、現一三四各區先後呈報到府、已照額數積足、惟二區與齊山實驗區尚有屬數未能歸倉、楊縣長正督飭在最短期內照額數積足、並派員分別前往查驗加封云、

團隊官員 銓敘補救辦法
軍會銓敘廳已擬定　省政府昨飭屬遵照

湖北省政府昨令各區保安司令、鄂東清剿指揮部、保安團臨時指揮部云、案准軍事委員會銓敘廳公函開、逕啟者、查銓敘任期限、展至本年截止、曾由會通飭在案、現已期屆、理應照辦、惟因各單位人員、更動甚多、屢此請求補敘、及有因剿匪或處邊遠地方、未克及時造送履歷、後又補送者、以至員額倍增手續繁難、不能如限辦竣、但事關銓政、自應賡續舉辦、以期蕆事、茲經擬具補敘辦法四項、簽奉批准照辦在案、除分行外、相應檢同該辦法、函請查照辦理、等由准此、查任官一案、迭經本府據報轉呈各在卷、准函前由、該部及所屬未經報請任官之少尉以上軍官統限於本年三月以前、遵照規定、造具冊履賚府、以憑轉呈補敘、除分令外、合行檢發補敘辦法、並附發冊式及填冊注意事項各一份、仰即知照、並飭所屬一體遵照為要、

鄂省本年航測經費 確定一百二十萬
民財兩廳奉令核議結果　但以後五年再另擬預算
陸地測量局派徐禮耕來鄂

關於鄂省航空測量實施計劃、省府前次委員會議時、已將原則通過、其整個計劃、已電請中央陸地測量總局、派員來鄂協商、經費預算、則交民財兩廳核議、茲悉兩廳奉交後、業于前日召集開會、研究航測預算、擬開航測預算、經兩廳從詳核擬、確定第一年（即本年）為一百二十萬元、包括開辦測量等費在內、即呈請省府核准、以後五年、每年另擬該項經費、由財廳通盤籌撥、又中央陸地測量總局接准鄂省府之電請、現已派定隊長徐禮耕、來鄂會同研究實施計劃、徐等日內即行前來、俾便商議云、

何成濬再誥誡屬僚
應戒斥虛糜謝絕無謂酬酢
休養有用之精神以增進公務效率　節省有用之金錢即增進國家富力

行營主任何成濬、頃令屬員屏絕酬應、文云、查公務人員奉職從公、精神日力、俱極寶貴、尤宜屏絕酬應、勵為珍惜、且際茲國難期間、生產落後、百業待興、尤不應以有用之金錢、作無謂之消費、前奉國民政府頒發公務人員革除婚喪壽宴浪費暫行規程、內載、凡遇婚嫁、得用茶點款客、又生育子女、除戚族外、不得接送禮物、并不得設席宴客、仰見中央倡導節約、戒斥虛糜、經已轉飭遵行在案、近查各公務人員、每多受人宴請、日夕酬酢、動逾數時、送往報來、競相鬥靡、不惟耗損金錢、抑且疲敝精神、亟應重申前令、嚴行禁止、凡朋友相與、惟在道義之結合、不在酒食之徵逐、其有以設宴相邀者、可婉言謝絕、本人亦不可因人邀治宴相請酬、蓋休養有用之精神、即所以增進公務效率、節省有用之金錢、即所以增進國家之富力、特通諭各員遵照勿違、此令、

何等日內赴京

三中全會、已定於本月十五日在京開幕、中央方面、近曾電催各地中委、如期晉京出席、留居此間中委、計有何成濬、黃紹竑、徐源泉、彭國鈞、陳律嶺諸氏、均定於十日內晉京出席、又中委兼湘省府主席何鍵、則定于本月十二日過漢晉京出席云、

粵漢路近訊
新建咸蒲兩站水鶴坑　改良武長線轍尖號誌

粵漢路局、近為力謀商運營業發展、并策行旅安全與便利起見、曾以過去迭發事變、今後對于沿線各站之設備方面、特深注意、有所改進者甚多、經已詳密規劃、擇要施工、昨聞該局進行狀況、有足述者數點如下、（一）建築咸蒲兩站水鶴坑、其材料已由鐵部購料委員會代為訂購、現已着手先將咸蒲兩站水鶴坑四座建築、以資應用、（二）改良武昌至長沙轍尖號誌、（三）展長源潭等七站各道、此項工程業已竣事、又該路考練車僮、以備將來派遣新車車上服務、經由運輸處分別在廣州考錄正取車僮四十人、備取二十人、在漢口考錄正取三十人、備取二十人、北平考錄正取七十人、備取十人、并經分別通知於上月底前來漢報到云、於本月一日起、開班訓練、

漢市劃分十六自治會
由警察局擬保甲組織辦法
擬征費修築沿河馬路
市政會通過之議案

漢口市政府昨開第一零九次市政會議、出席人吳國楨、張鐵懷、陳希曾、李博仁、范賓、田永謙、沈賓清、汪華陸、杜季書、梅陽春、吳國柄、（出勤）王愼名、紀錄、（請假）主席吳國楨、（甲）報告事項、（略）（乙）討論事項、（一）據地政科簽以修築打扣巷至集稼嘴沿河馬路、須辦理給償征費、關於征費總額、及辦理手續、應如何規定、陳述計算結果、並擬具給償征費規則草案、並請核示等情提請公決案、（決議）㈠按百分之四十征費、㈡給價不足之數、由政府發行長期公債貼補、㈢應連同各重要馬路統籌專案呈核、㈣給價征費規則呈省政府核示、二、據本市警察局擬具取締學習汽車司機人規則草案、及執照登記表式樣呈請核示到府、抄同原件提請公決案、（決議）修正通過、三、為本市自治區之劃分、究應遵照市自治會法之規定、劃為六十二區、抑依警區為標準劃為十六區、請公決案、（決議）暫以警區為區、由警察局擬具漢口市保甲編組辦法呈核、四、宗關堤旁二十戶房屋、在本府調查前拆遷者、應如何給費、提請公決案、（決議）應由宗關堤防委員會照案、自行收費發給、

武漢文藝作者協進會 二次會議
章程草案入會規則修正通過

武漢文藝作者協進會、昨舉行第二次會議、出席人朱銘仙、段公爽、王亞明、何夢雪、王嘯、張西增、鍾期森、胡紹軒、傅毅、陳巴瀾、羅夢石、賀緝僧、魏紹徽、主席王亞明、紀錄何夢雪、開會如儀、（甲）報告事項、（略）（乙）討論事項、（一）總務股提、茲擬具本會章程草案請討論案、決議、修正通過、二、組織股提、茲擬具本會會員入會規則草案、請討論案、決議、修正通過、三、本會會員如何徵集案、決議、凡簽名於武漢文藝作者共同宣言者為本會基本會員、未簽名者由基本會員介紹入會、（丙）散會、

新運三週年紀念
市新運會定期召開臨時幹事會議商討籌備事宜

漢口市新生活運動促進會、茲以新生活運動倡導第三週年紀念日、轉瞬即屆、關于舉行紀念事宜、承應事先籌備、特定於本月八日（下星期一）下午三時、召集臨時幹事會議、商討籌備事宜、該會昨已分函各幹事股長查照屆時出席商討一切云、

郵局辦理 人壽險
免驗保戶身體　藉示優待提倡

漢市郵政儲金匯業局、自奉令辦理簡易人壽保險事務以來、個人與團體投保者極衆、近聞為優待各保戶與鼓勵市民熱烈投保簡易壽險起見、實行免驗保戶身體、又該局對簡易壽險之賠款、亦極迅速云、

江鴻視察堤防
日內赴遙堤一行

全國經濟委員會工程師江鴻、於前日率監督杜席賢陳正權等、出發漢陽、視察該縣堤政、現已完畢、於昨日赴鍾祥視察遙堤工程、定日內轉往襄河沿岸視察、至返京時、再就便視察沿襄河水利、

漢市一日推行會 收陸萬四千餘元
俟各項捐款收齊彙解中央
本報昨收農場等捐款

漢口市一日運動推行會、成立以來、工作極為緊張、前以本市各界捐款未能如期趕繳、該會常務委員會議、決定呈請中央延期一月、辦理結束、聞該會截至昨日止、已收到捐款六萬四千餘元、除已由該會匯出一萬七千元外、尚存洋四萬七千餘元、擬於各項捐款收齊後、即彙解中央、充建設國防之用、至本市業主會將收之一日所得房租捐款、仍在積極進行、為數甚鉅、尚須數日方可收齊云、

金水流域農場

國民政府軍事委員會行營國營金水流域農場、昨函本報云、查本場前以綏遠戰事發生、決定以一日所得捐獻前線武裝同志、業於上年十二月廿五日、提前函送國幣五百元、請由貴報館查收轉匯在案、茲已將全體職員暨役等一日所得全數扣清、共計國幣六百三十一元一角六分、除前已送五百元外、相應將所餘尾數一百三十一元一角六分、連同捐款清冊二份、隨函送交貴報館查收、仍請轉寄綏遠前方、並請另製給總收據為荷、此致武漢日報館附國幣一百三十一元一角陸分、

鄂藝專歌詠團

逕啟者、同人等於上月十八日、假漢口青年會開音樂會、籌款慰勞前方將士、所得票價、除開銷外、實存一十八元零二分、特送交貴社、希代為匯寄、並煩登報公佈為荷、此致武漢日報社、武昌藝專未名歌詠團謹啟、二月四日、

審判官及格者 分發學習
高法院轉發規則

湖北高等法院、昨令各縣司法處云、以奉部令、查縣司法處審判官考試暫行條例、業經考試院於上年六月九日公布施行、該條例第六條并規定考試及格者、應依縣司法處審判官學習規則所定分發學習、其規則由司法行政部制定等語、茲經本部制定縣司法處審判官學習規則十二條、合行抄發原規則、令仰該院長遵照、并轉飭所屬各地方法院遵照、此令、等因、奉此、合行抄發原規則令仰遵照云、

參加四省特展
省府分電催送產品

粵湘鄂贛特產展覽會、已定下月一日先在廣州開幕、省政府昨特分電兼任徵集展品事宜之各縣市商會主席、統限本月二十日以前、送請省府查核、轉將徵集之產品、發寄陳列、并悉中央經濟會主辦之全國手工藝品展覽會、為減輕運費稅捐、以資鼓勵人民踴躍參加起見、將徵集出品規則、第三條加以修改、分電武漢各商會知照、

武昌商會籌設 會計訓練班
以便改革舊式賬簿

武昌商會鑒於省會商業日趨繁盛、對於已往歷年商業情況、因受人力財力之限制、漫無統計、暨各業行號、大都沿用舊式賬簿、欲規盈虧、殊非易易、茲擬於本年度內籌設商業會計訓練班、廣事造就會計人才、劃正分途搜集設校章則、作為擬訂會訓班辦法參考、容即呈請省府備案、該會常委蘇時昌、係武昌金城銀行主任、并為會計專家、將來請蘇君主持訓練班事宜、再該會主席左仁親、對於武陽貸款、將達議市政當局、加以擴充、以謀普及、

伍廷颺抵宜昌
今明日即可返省

建設廳長伍廷颺、前日由省城轉往沙市視察後、昨已抵達宜昌、視察公路、伍氏昨有電致省、今明日即可返省、

炸燬崆嶺灘
俾宜渝航線上免除障碍
利用淺水進行將告成功
▽…海關布告航商希望協助

長江中游宜昌至重慶航線、因須經過崆嶺灘、駛行稍一不慎、易致擱淺失事、茲據海關消息、該灘因現值江水奇枯之際、海關竟得從容進行炸燬工程、將告成功、但前者海關雖迭經施以轟炸工事、卒因江水漲大、數十年來未有之淺水情形、該宜昌段水量、低落尤甚、該灘遂露立江面、故海關竟得利用此時期、而進行炸燬工事、居然克奏奇功、現海關方面、關於該灘炸燬工程將告成之際、往來該處船隻、應予互助、以免發生阻礙、昨特發出佈告、為佈告事、照得崆嶺灘南漕、炸燬灘石工程、現正積極進行、際此江水特別低落、成功可期、惟各航行人等、關係尤大、對此工程之互助、至為重要、故各上下船隻、行經崆嶺時、須極端留意、當以該船之安全為度、而用最低速率行駛、以免妨礙工程、特此懇切佈告云、

在歐考察九閱月 宋如海返國抵漢
談德意俄青年訓練情形
精神紀律我國均應效法

漢口青年會總幹事宋如海、去歲由政府派遣出席世界運動會、並考察青年訓練、經過俄、德、意、法、波蘭、土耳其、猶太、丹麥、聖保、瑞士、捷克、南斯拉夫、勾牙利、瑞典、埃及、挪威十餘國、歷時凡九月、最近始啟程返國、在京晉謁王世杰張羣兩部長、報告考察經過後、乘怡和輪至昨晚抵漢、本報記者特往青年會訪晤、茲將宋氏談話略誌於下、「余去歲奉政府命、赴歐考察青年訓練並參加世運會、耳聞目擊、感慨實多、蓋余在十年前、曾赴歐一次、其時世界大戰、平息未久、各國人士、皆高唱和平、近年各國均窮兵黷武、積極備戰、殊堪注目、蘇俄少年營最為普遍、軍事與體育並重、對黨義灌輸尤深、組織極為嚴密、意大利「白利那」青年團、精神紀律均佳、惟鄉村兒童、貧苦失學者甚多、實為畸形發展、「白利那」為一勇敢青年、曾反抗奧兵、故由其率領指揮、德國教育普及、且服從心切、故在希特勒領導下之青年團、成績卓著、兒童自十二歲以上均參加、特別注重體育、故人人有健全體魄、十八歲即加入勞動服務半年、從事開墾修路造林等工作、再服兵役一年、團體生活、亦頗優裕、關於青年訓練、全國分為五區、各市鎮均設有寄宿舍、以供青年旅居、足跡須旅遍國內、然後始可到國外去、故法、意各國、均做效辦理、其組織分為「SR」「SA」兩種、「SA」為希特勒最親信之黨員、希在公共場所、均受其保護、

省政府考查民堤
限明呈報各圖表

湖北省政府、以各縣市民堤勘估事宜、前經制定勘估須知土方料工各計算表、令發有堤各縣市政府遵照在案、茲為考查全省民堤概況、製定總圖、以便核辦起見、復參酌前頒須知所載繪圖辦法、擬定圖式圖例繪圖注意事項、於昨（五）日分令有堤之各縣市政府遵照、限一個月內、將所屬堤垸總圖、各區堤垸分圖及重要堤垸略圖、分別辦齊呈報、以憑考核、

丁炳權赴湘
參加三省綏靖會議

湘鄂贛邊區剿匪總指揮劉興、以三省邊境、時有殘匪出沒為患、為求澈底肅清起見、定于今（六）日在平江召開湘鄂贛邊區綏靖會議、討論肅清殘匪方案、鄂省保安處處長丁炳權、已於前（四）日前往出席云、

現代戰爭的特質 與實行征兵的必要
蔡繼倫在漢播音演講（續）

五、英國兵役制度、為職業常備兵、而兼採用一般兵役之義務制、全國男子、年齡在十八歲以上二十五歲以下、皆有服兵役之義務、分為正規軍與後備軍兩種、正規軍服役為十二年、即現役七年、預備兵五年、後備兵服役為四年、

六、美國兵役制度　平時採用志願兵制、此種志願兵即為正規軍、歐戰時曾一度施行徵兵制、戰後廢止、其兵役分為（一）正規軍、（二）國民軍、（三）預備軍三種、（一）正規軍、為固定之常備軍、因其由志願受雇、故無預備役、只有現役、由十八歲至三十五歲、服役年限、先由一年至三年、然後充再役兵三年、二、國民兵、第一服役期為一年、三、預備軍、若由海陸軍退伍者、則一年、

七、德國兵役制度　德國於一九三五年五月二十一日頒布新兵役法、分兵役勤務為（一）現役勤務、（二）在鄉階段之兵役義務兩種、1、現役勤務、陸海空軍之現役勤務、其期限統定為一年、通常於其滿二十歲之歷年、被召服現役勤務、2、在鄉階段之兵役義務分為（甲）預備兵、（乙）補充預備兵、（丙）後備兵三種、（甲）預備兵、兵役義務者、於其解除現役勤務後、至其所滿三十五歲之歷年三月三十一日止、屬於預備兵、（乙）補充預備兵、未曾按照規定被召服現役者之兵役義務者、至其滿三十五歲之歷年三月三十一日止、屬於補充預備兵、（丙）後備兵、兵役義務者、自其滿三十五歲之歷年四月一日起、迄其滿四十五歲之歷年三月三十一日止、屬於後備兵、

八、瑞士兵役制度、最簡單最自然之兵役制度、為一般兵役之民役兵、即瑞士國之兵制也、凡健全之國民、自二十歲至卅二歲為常備兵、其訓練新兵、設有教導營、期滿即為軍人、分配於其故鄉兵區所屬之部隊、而各事其職業、

上面所說的、都是列強各國兵役制度之大概情形、現在再說到我國現行的兵役制度、

我國民政府頒布之兵役法、凡中華民國男子、均有服兵役之義務、並分為國民兵役、常備兵役兩種、常備兵役則分為現役、正役、續役、餘役四段、國民兵役又分為初期、前期、中期、後期四段、什麼叫做國民兵役呢、就是年滿十八歲起至屆滿四十五歲止的中華民國男子、除了正在服常備兵役、或為免役、緩役、禁役、停役者以外應服的一種兵役、就叫做國民兵役、服務的期間、初期二年、（即滿十八歲起至屆滿二十歲止）前期五年、（即滿二十歲起至屆滿二十五歲止）中期十五年、（即滿二十五歲起至屆滿四十歲止）後期五年、（即滿四十歲起至屆滿四十五歲止）、甚麼叫做常備兵役呢、就是平時征集年滿二十歲至屆滿二十五歲之男子經檢定合格抽籤抽到的、就入營服役、編成正式軍隊、這就叫做常備兵役、服務的期間、現役是三年、除上等兵及各種特業兵、二年可以歸休、輜重運輸兵、半年可以歸休回鄉、正役六年、續役五年、餘役至滿四十歲止、期滿除役、這是我國現定施行之兵役法中規定的大概情形、

可是我國社會、素來重文輕武、多數民衆、都不屑當兵、致有好男不當兵的俗語、結果國民身體衰弱、俾得東亞病夫可恥的徽號、國家也日趨衰敗、演成今日山河殘破之悲境、我們說到這裏、是如何的痛心啊、

我們要挽救這種頹唐的民氣、恢復已失的山河、應該澈底的改革過去錯誤的觀念、打破「好男不當兵」的舊心理、提倡時代精神的、一「好男兒要當兵」的信念、大家一致起來、接受軍事的訓練、養成守秩序、有規律、協同一致、迅速確實的行動、與強健的身體、犧牲的精神、負起捍衛國家、保護人民、挽救危亡、復興民族的偉大責任、這才算是好男兒、才是義勇愛國的偉丈夫、古語云、楚雖三戶、亡秦必楚、我們湖北人民、在我國歷史上、是有很光榮的地位、就是在革命過程中、也是光榮的歷史、現在我國家民族已處於生死存亡的關頭、不是復興、就是滅亡、我三楚健兒、應如何勵志應征、從軍救國、整齊我們的步伐、統一我們的意志、在唯一領袖蔣委員長的領導下、走上復興國家民族的光明大道、現在我們的口號是、

好男就要當兵、

當兵的才是中華健兒、（完）

本報代收捐款

四日止共收三萬三千三百十九元三角六分、除先後匯交出二萬八千七百七十九元五角二分外、餘存四千五百卅九元八角四分、五日收武昌藝專未名歌詠團音樂會募捐十八元〇二分、委員長行營國營金水流域農場員役一百三十一元一角六分、以上共收一百四十九元一角八分、五日止共收三萬三千四百六十八元五角四分、除先後匯出七千七百七十九元五角二分、由中國銀行五次交一日運動推行會二萬一千元外、餘存四千六百八十九元〇二分、

交通消息
漢黃線昨日復航

湖北省內河航輪管理局、前以江河水淺、將水勢極低之十航線停駛、避免危險、現在該局特派員工赴停航之十線、實施探測工作、探悉漢口至黃陂航線、水位業已回復至相當程度、輪船往來行駛、極不礙事、至其餘之九段航線、尚未至通航時期、故特於昨日以一艘快輪行駛於漢黃間云、

武漢輪渡擬加價

航政處以武漢輪渡、凡渡客持各種鈔券購票者、勢非以各種輔幣及雙銅元、彼此找零不可、現因市面銅元稀少、週轉頗難、茲為適應環境、推行輔幣、免除找零困難、擬將第一航線票價改為四分、第二第三兩線、均改為三分、第四第五兩線、均改為五分、除第一航線航程較遠、設備特優、增加雙銅元兩枚、藉昭公允、其餘各線與原價無異、現該處以此項問題、尚有考慮必要、將來呈准建設廳後施行云、

中央儲蓄會 贈送儲戶雜誌
春節期內照常辦公

中央儲蓄會、為國府特許設立、基金穩固、會計獨立、辦理按月抽籤給彩還本付息之儲蓄、漢口分會、在中一信託大樓、業務甚為發達、近來並贈送儲戶美麗月份牌、及「快樂家庭」雜誌、此書有關該會之記載頗多、所有服務實況及儲戶利益、一經瀏覽、即可明瞭、又在廢歷新年期內、該會仍照常辦公云、

咸豐縣監犯 聚衆越獄
許老和等未脫法網　僅周甫安一人逃脫
省府通令協緝

鄂省府、頃據第七區專員轉據咸豐縣長呈、以該縣監獄羈押軍事犯錢記云、周甫安、許老和、龔良書、朱孝輝、陳海山、張和清、黃正學、及刑法犯陳文藻、余士柱、劉福、閔中王、田雲清、劉勇臣等、于本月十三日忽糾起發動、分持劈柴刀鋤頭柴棒等件、炸監碎壁而逃、經在縣府頭門并將保安十七團三營十一連二排值班守兵頭部兩名打傷、登時昏倒、嗣經追捕、先後拿獲許老和等十二名、除將提獲各犯嚴加研訊外、惟周甫安逃脫未獲、等情、除令該縣派幹員緝拿務獲歸案法辦、并飭積極整修監所改善待遇、實施教誨、用利感化外、昨特通令各區縣一體協緝、

熊佛西昨夜北上
曾訪吳市長商市立劇院問題
并將盡力促其實現

名戲劇家熊佛西先生過漢北上、曾記昨報、昨日午後七時、此間電影戲劇界組長王瑞麟及汪中西兩氏、特假青年會西餐部設筵歡讌、并廣約武漢文藝界、新聞界、及戲劇界作陪、到有王亞明、蕭任賢、林棠孝、于聯、鄭良佐、朱紹仙等二十餘人、首由主人王瑞麟起立致辭、略謂熊先生為國內著名學者、努力劇運、數年如一日、苦幹精神、深足吾人師法云云、繼即由熊氏演說略謂、社會觀戲劇為小道、為賤業、但吾人則視戲劇為大道、為高尚的事業、因其關係一國文化之盛衰也、吾人試往各國遊歷、除周覽其建設、考察其政治等外、尤須參觀其圖書館與劇場等、武漢為全國中心、商業甚盛、希望計劃優良、努力文化運動、并使之成為文化中心、則對於復興中國戲劇必甚大也、至於戲劇運動、本人如有所見、必盡力貢獻、昨晤吳市長、談及此間劇運、吳亦甚為贊同、決於下季籌款三萬元、建築一規模宏大之市立劇院、本人當全力促其實現云云、繼起演說者有宇飛及王亞明等、王氏演說云、武漢雖為華中商業中心、但文化則頗落後、此間各界同志、年來均能努力、但成績則殊鮮、即以劇運而言、還未能達到吾人預定目的、此後希望熊先生能多加指導、如能有機會長住此間、則尤所歡迎云云、繼起演說者、尚有多人、辭長不錄、末并對于建築市立劇院事、有所討論、熊氏因北平事務、極待料理、業於昨晚搭車北上矣、

小心！狂犬咬人
家犬應加用口罩　野狗要實行捕捉
市府令警局辦理

漢市府、昨訓令警察局、為春時屆節、狂犬病、為害甚烈、傳染尤速、乃據報告、近有狂犬咬人情事、亟宜設法預防、以免蔓延、凡經登記之家犬、應由該局佈告週知、勸令一律加用口罩、并實施預防注射、其未登記之犬而登記不加口罩之犬、一律作為野犬、由該局剋日起、實行捕捉、合亟令仰該局遵照辦理為要、

火警
上月份統計起來　僅漢口七六次

武漢警備司令部、昨發表上（元）月份警備區火警統計如下、漢口區火警共計七十六次、損失約六萬二千六百餘元、武昌漢陽兩區、均無火警、

省府昨通令各縣府
舉辦小學教員檢定
先就省市小學現任教員着手
受檢教員應將證件一次送齊

湖北省政府昨通令各縣府云、據教育廳案呈、小學教員檢定、迭奉教育部令飭舉辦、會經由廳遵照部頒小學教員檢定規程、訂定湖北省小學教員第一屆檢定辦法、湖北省小學教員檢定委員會組織規程、湖北小學教員檢定委員會辦事細則、及受檢定教員應行注意事項、暨請檢定表志願書、簽呈鈞府提交委員會第二百二十七次會議決議通過在案、現本學期開始、急待着手辦理、除由廳令飭省立各級小學及省與私立各小學遵照外、請予轉飭遵照等情到府、除分令外、合行鈔發原件、令仰該縣政府轉飭所屬縣立中心小學及初級高級合設之小學校長主任教員、遵照上項第一屆檢定辦法第二三兩條之規定、分別將應繳各件、呈由該縣政府於三月三十一日以前彙轉教育廳、以憑交會檢、茲將湖北省小學教員第一屆檢定辦法原文錄後、

檢定辦法

(一)第一屆檢定、先就省立各級小學、市立各級小學、縣立中心小學及初級高級合設之小學、省會及漢口市私立小學現任教員檢定之、現任小學校長主任、皆以現任教員論、(二)小學教員、除具有修正小學規程第六十二條規定資格者、應繳驗畢業證書、予以登記、免受檢定外、其餘各項資格人員、悉依照小學教員檢定規程檢定之、(三)凡第一條所列各小學、應受檢定之現任教員、須檢具本人畢業證書或修業證書、成績優良證明文件、參加暑期學校證件、或關於小學教育之專著等及服務證明書、暨請檢定表志願書、最近相片三張送由各服務學校、於三月三十一日以前、轉呈或呈由直接主管機關彙轉教育廳、以憑交會檢定、暨請檢定表志願書另訂之、(四)受檢定之小學教員、應將各種證件一次送齊、如因證件不全、致檢定不合格者、不再復審、(五)凡經登記及檢定合格者、由教育廳分別揭示公佈、並對檢定合格教員給予檢定合格證書、其不合格者、不得續聘、遺缺依法遴員補充、(六)檢定合格教員有效期間、自發給檢定合格證書之次學期第一日起、定為四年、在檢定有效期間、教學成績特別優良、經省市督學或經縣督學查明轉呈有案、或服務期間在暑期學校得有成績證明書者、期滿後、仍由教育廳給予有效期間四年之合格證書、連續得二次合格證書者、期滿後給予長期合格證書、(七)第一屆檢定、限于廿六年六月底以前辦理完竣、

組織規程

第一條、本規程依照教育部頒小學教員檢定委員會組織規程第一條之規定訂定之、第二條、本會設委員九人至十一人、就下列人員組織之、(一)教育廳長、(二)教育廳主管科股長、(三)教育廳督學、(四)現任省立師範學校校長、前項一款至四款人員由教育廳長指派、第三條、本會設委員長一人、由教育廳長兼任、本會開會議時、以委員長主席、委員長缺席時、就委員中指定一人為代理主席、第四條、本會之職責如下、(一)受檢定各教員呈繳文件之審查、(二)受檢定各教員應受試驗檢定、或無試驗檢定及檢定合格不合格之決定、(三)各項試驗規則之擬定、(四)關於試驗檢定命題及閱卷監試委員之聘請事項、(五)試驗方法及日期地點之決定、(六)復閱試卷及核定分數、(七)試驗檢定成績之核算及揭示事項、(八)其他關於檢定之重要事項、第五條、本會委員概為無給職、第六條、本會設審檢事務兩組、每組設主任一人、幹事若干人、由委員長就教育廳及漢口市政府職員中調用、為無給職、但因繕寫文書表冊等項、得僱員襄助、第七條、本會辦事細則另訂之、第八條、本規程自公佈之日施行、

職業補教辦法大綱
教部令發各省市教廳遵照

(中央社南京五日電)教部以各省市推行職教、已具基礎、惟對職工與學徒、亟應補充其職業上應具知識技能、以增工作效率、對志願從事職業者、授以知識技能、使得服務機會、各省市對此項教育設施、尚少切實注意、茲特訂定各省市推行職業補習教育辦法大綱、五日令發各教廳局遵照、并令擬具詳細實施辦法、於三月底前呈核、該大綱要點、(一)凡大學與農工商等專科學校職校鄉師、以及中學師範、有特殊勞作設備者、均應利用其原有盡力辦理、與學校設科性質相同、各項職業補校、及各業職業團體、均應與職校及相當合作、利用設備興辦與本業有關之補校、其設科并應切實注意當地需要、(二)該項補校教學、除由學校指定教員担任外、并可擇學生助教、(三)經費於必要時、得呈請補助、(四)各省市先就工商繁盛區域擇要指定學校辦理補校、俟後再推廣、廿六年度內、各校除因特殊情形得准予展緩外、均應舉辦、

省市公教資審會
昨舉行第三次會議

省市訓育主任公民教員資格審查委員會、昨在省黨部會議廳舉行第三次會議、出席委員、陳泮嶺、周天放(吳忠亞代)湯銘昆、謝澄宇、何清節、陳時、請假委員、彭國鈞、列席人梁瑞麟、王禪、劉謙、主席陳泮嶺、報告事項、准漢口特別市黨部函復關於分攤費用、自應照攤、復請查照由、(二)准漢口市政府函復市款支絀、關於分攤費用、無款可攤、復請查照由、(三)准湖北省黨部函復辦公地點照借、請派員與事務股接洽由、討論事項、(一)楊謝何三委員報告審查推復審張希潔等八十人訓育主任公民教員資格、經詳加審查、決定公佈、請追認案、決議准予追認、(二)審查本會第二批申請審查公訓人員資格、現已初審完竣、請予復審決定案、決議、除楊西面應補繳專門人才以上學校畢業文憑再審外、餘准如單擬通過、(三)費紹春等十四人、申請登記公民教員、經核與「修正中等學校訓育主任公民教員登記規則」第二條之規定相合、擬准轉呈中央發給登記證、請公決案、決議、准予轉呈、(四)張本崧等十八人、申請登記訓育主任、經核與「修正中等學校訓育主任公民教員登記規則第二條之規定相合、擬准轉呈中央發給登記證、請公決案、決議、准予轉呈、(五)陳法禮等十五人、申請登記公民教員、經查與「中等學校訓育主任公民教員資格審查條例」第七條之規定相符、擬准登記為公民教員、請公決案、議決、准予登記為公民教員、(六)王道遂等七人、申請登記訓育主任、經查與中等學校訓育主任公民教員資格審查條例第七條之規定相合、擬准登記為訓育主任、請公決案、決議、准予登記為訓育主任、臨時動議、(一)擬將本會審查登記合格之訓育主任公民教員名單函送教廳市府通令各公私立中等學校遵照聘用、其有經前省市黨義教師檢定委員會及審查訓育主任公民教員資格委員會檢定審查合格之人員而尚未送經登記者、統限于本年二月底以前一律檢同證件、送會登記、當否請公決案、決議、通過、

童軍經費問題
市府昨開會商討

漢口市政府有鑒本市童軍經費向無規定、於童訓進行、頗多影響、特于昨日下午二時召集各校負責人、到府商討一切、計到有市府杜季書、沈丹階、楊文采、市童軍理事會吳寒丘及本市中小學校長、約計一十餘人、由杜季書主席、對童訓經費問題多經討論、嗣即決定、此後每小學童軍經費每季二元、如有軍事臨時活動費、即在各校辦公費內開支、關於本市各校童軍訓練進度表等件、均由公決推由吳寒丘負責擬定提會通過、至四時許、始討論完畢散會、

教廳解釋
普通檢考疑點
公民一科免予補試

湖北教育廳昨發出佈告云、案奉湖北省政府訓令開、案准考選委員會咨開、案據沈逵天呈稱、曾於民國二十年依照舊檢定考試規程在上海市應普通檢定考試、第一種得有國文、中外歷史、法制經濟大意、倫理大意四科目科外及格、依據該規程第四條第一款之規定、依須補考中外地理一科目及格、已將法制經濟大意及倫理大意二科刪除、另增入公民一科目、於下屆補考時、除中外地理外、應否再補考公民一科目、請予解釋等情、當經提出本會第二二零次會議討論、經決經「凡依舊檢定考試規程應普通檢定考試、倫理大意及法制經濟大意二科目科別及格者、於下屆再應該補考試時、新有現行修正檢定考試規程中更定之公民一科目、應予免試、但該二科目中如僅有一科目及格、其公民一科目仍應補試」、等由紀錄在卷、除批示並分別呈請考試院鑒核備案、暨咨行各省市政府查照轉飭遵照外、相應咨請查照轉飭教育廳遵照辦理為荷、等因、准此、合行令仰該廳遵照、此令、等因、奉此、除俟本省舉行普通檢定考試時遵照辦理外、合亟布告周知、此佈、

辦理武陽公訓等事
省會區決設普教會
委員人選業已擬定蔡孟堅等
總會函警察局早日舉成立會

本省自成立普及教育委員會後、對於全省之普及教育事宜、積極規劃進行、茲悉該會以本省實施民衆補習教育詳細計劃第一項之規定、各縣市應成立普及教育委員會、省會為文化首善之區、于掃除文盲工作、應遵照省令期限逐步實現、應較各縣市工作尤為積極、茲為完備辦事機構以利進行起見、特決定設立省會區普及教育委員會、委員人選、除教育廳代表尚在由廳指派之中外、其餘委員人選均行擬定、計有省會警察局長蔡孟堅、武昌市政處長程文勛、省黨部書記長、省會警察局秘書郭茂蓮、督察長黃佑南等為委員、蔡孟堅為委員長、該會組織章則、業已擬就、任務為辦理省會區內公民訓練、掃除文盲、及民衆補習教育、各事務、各委員均為無給職、省普教會為促其早日成立起見、特函省會警察局商洽、俾早舉成立會云、

募捐足球賽
春節中有續賽消息

去冬武漢體協會舉辦之慰勞前敵將士足球募捐比賽、至上月三日止、餘五場秩序、因天氣及人事關係、未能實現、該會昨召集全部職員商討、臨時到江述之、陳之光、葉桐、楊文彩、胡春彪、諸蘭皋、劉俊安等數人、乃改開總務部事務會議、首先結算該會中間辦理之兩江復旦兩籃球賽賬項、除各項必須開支外、淨餘洋七十七元三角三分、繼叫清理足球賽賬目、計在武昌公共體育場比賽、武昌上海銀行代理售票、得洋六百六十八元四角、在漢口市體育場比賽、漢口上海銀行代理售票、得洋九百一十二元二角五分、全部足球賽收入共一千五百八十元零六角五分、除支出印刷參觀券符號證足球編爆招待茶水雜用等必需開支共洋一百十八元四角四分外、餘存一千四百六十二元二角一分、連籃球賽盈餘共一千五百三十九元五角四分、現此款尚存省市兩上海銀行、將分別設法轉匯前方慰勞、至於「之足球賽、因平漢隊北行、無從着手、但春節中、擬設法舉行一兩場、以飽各界人士眼福、而裕慰勞收入、究竟能否實現、當視各隊之意志而定、

福履綏之

過年了請到江漢路福邦號買一雙福履暖鞋，穿了以後，不但足部溫暖，腳輕身健，而且福氣十分好，符合「詩經」裏面一句「福履綏之」的禱詞哩！

當心臘裏天氣寒　毛絨衣著不可少

年節送禮，請購三友社日用品，經濟實惠！

三友實業社漢口發行所福邦號啓
地址漢口江漢路中市　電話二一一五六七
福邦號武昌支店　武昌中正路南樓　電話四一一五六七

漢口交通路首創老店
阜康參燕號
揀淨燕窩　野山洋參　原莊銀耳　人參鹿茸
函購郵便　批發寄售　電話二二六五九

天津盛錫福帽廠漢口發行所
▲新開幕大便宜▼

敬啓者敝廠漢口發行所於廿八日正式開幕多蒙各界諸君駕臨道賀及荷惠顧感激隆情卽此銘謝敝號近又自總廠運到海龍水獺皮帽新式呢帽以及男女各帽應有盡有新張紀念定價特別低廉買呢帽一項贈送包修券一只以酬顧客雅意買帽諸君莫失良機

盛錫福呢帽有六大特色　1完全自製　2式樣新穎　3永不走樣　4不賤管退　5包管修理　6機器洗帽

天津　總號法租界廿一號路　第一分銷處天祥市場　第二分銷處梨棧大街
南京　發行所太平路　第一支店新街口　第二支店昇州路
漢口　發行所中山路總商會對面　電話二四六五六　北平分銷處西單大街

大孚商業儲蓄銀行召集股東常會日期通告

茲經董事會議議決於二十六年三月七日下午一時在本行三樓召集股東常會報告二十五年份上下兩屆營業情形請予承認兩屆決算並改選監察人務祈各股東準時蒞會並照行章第二十條各於期前三日將股票送交漢口總行換取到會憑證股東如因事不克到會應請備具委託書連同股票委託其他股東代理除另發通函外特此通告自卽日起至會議日止照章停止過戶並聞　董事會

國民政府軍事委員會委員長行營國營金水流域農場通告
行農二1296號

案查本場清理土地，舉辦業戶土地假登記，業經分段於昨今兩年，在本場金口辦事處武昌嘉魚各處設立登記處，將金水流域所屬範圍，全部土地辦理登記完畢各在案，茲據武嘉兩區持有紅契之業戶來呈，以遠客他鄉，未及聲請土地假登記，前為體恤業戶起見，曾經一再展長登記期限，屢以此次本難再事通融，准予補行登記一個月，自二十六年一月十日起，至二月九日止，武昌區登記處設於金水閘，尚未登記各業戶，應卽遵照上開期限，分別前赴本場登記處，領取聲請登記書表，詳晰註明，切勿再誤，致貽後悔，除函武嘉兩縣政府，轉飭各區保甲長，負責督催，各持有紅契之業戶，遵限登記，並分別張貼佈告外，合再登報週知！切切此告。

財政部鄂岸鹽務稽核處通告

查本處所屬各區隊稅警業於本年一月一日起一律換發二十六年上期新符號所有前發二十五年下期符號除飭呈繳作廢外合亟通告周知

湖北財政廳通知新旅館經理邵宗賢

查該民以新旅館名義，向本廳承租漢口生成里房屋，每月租金二百五十元，自廿四年十一月起，至廿五年五月止，計欠租銀一千七百五十元，據該旅館稟請退租，並懇准將傢具拍賣抵償六折呈繳等情，並迭次催繳，始據該民覓保，具限儘廿天內籌繳清楚，限期屆滿，該民竟私自潛逃，置之不理，似此殊屬蓄意圖賴，亦已派員會同漢口市警察局七分局將該旅館生財傢具，暫予檢點查封，聽候處分外，合行登報通知，仰該民自登報之日起，於廿天內，出面清理，籌繳欠租，以憑發還生財傢具，如逾限不遵，本廳卽將查封生財傢具估價拍賣，抵償欠租，如有不足，再將該民其他財產查封備抵，決不寬貸，倘再違延自誤！特此通知。

律師黎龍珠代表王義溥與其弟王煥文夫婦脫離家庭關係啓事

頃據王君義溥來所聲稱父母早年去世並無遺產生有義溥煥文少卿兄弟三人各謀生活各自居住惟二弟煥文因不務正業在外嫖賭早被父母驅逐其妻王項氏係由義溥代為扶養有年迨後煥文回家仍復浪蕩不顧家計經義溥屢次勸戒不聽並敢在外違法非為曾經漢口地方法院法辦在案煥文長此飄流於外其妻王項氏因無依靠自願回娘家轉尋煥文以歸生活矣嗣後王煥文如仍有任何在外違反法律行為或假藉名義扯借錢財尚事義溥一概不負責任請求貴律師登報聲明脫離家庭一切關係等情前來本律師特代表登報聲明如上此啓　律師事務所漢口生成里第三十七號

懸賞壹千陸百元
張讀律師代表華比銀行　捉拿何雨三

茲據委託人華比銀行聲稱本行出店何雨三於二十五年十二月十六日上午捲盜公款一萬六千元潛逃無蹤其保人何寶田亦同時失蹤顯有串同潛逃之重大嫌疑除卽分別呈報主管機關一律查拿外特委託登報懸賞捉拿如各界人士能將該犯何雨三本人及原贓全獲者賞洋一千六百元如風報信因而拿獲者賞洋五百元如能將何寶田拿獲者賞洋二百元儲款以待決不食言　通信處漢口特三區鄱陽街華比銀行　電話二二一〇八號　漢口特三區同豐里第十四號　電話二二〇七三號

何雨三　又名全淋　年四十三歲　漢陽南鄉大集場人　形狀：所刊照片係五年前所攝現較老　頭髮脫光　頭身瘦長

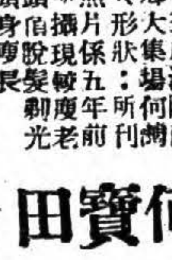

何寶田　又名全一　年四十歲　漢陽南鄉大集場人　形狀：身長中等　背微駝

律師龔子華代表宋玉潔女士解除婚約啓事

頃據宋女士來所聲稱玉潔在襁褓之際卽由父母許字同鄉張九富先生之公子為婚玉潔現將成年對於父母包辦所訂定之婚約未得玉潔同意不能認為有效特請貴律師代為登報解除玉潔幼年由父母所訂之婚約等情前來合亟代為登報如上　事務所：武昌胭脂路二號　漢口草紙街三八號　電話三二一四八

律師薛雲峯受任錦記洋紙油墨公司常年法律顧問啓事
律師薛雲峯受任科學儀器館常年法律顧問啓事
律師薛雲峯受任中英大藥房常年法律顧問啓事
律師薛雲峯受任隆泰盈記皮號常年法律顧問啓事
律師薛雲峯受任史克昌先生常年法律顧問啓事

本律師茲經上開當事人等分別聘任為常年法律顧問嗣後如有侵害該當事人等法益者盡依法保障之責此啓　事務所中一信託公司三樓　電話二三三三二號

陳承仁著　珠算歌訣圖解

是解決珠算教師困難的書　是學習珠算者唯一的捷徑

本書是承仁歷年在教室上實際教學的心得將一百餘條不易瞭解的常用歌訣一條條的解釋出來並用筆算圖表來證明它的理由又用統計方法來列圖表只要看過就能記憶清楚會計科

商科，中學，小學，民衆學校，商店學徒自習，均宜選用　定價每冊叁角　代售處　漢口武漢日報　武昌平閱路小廖巷三號　武昌察院坡中國書局

湖北省立醫院兼理戒毒戒煙醫院修建院舍招標啓事

本戒烟醫院修造院舍業經登報招商投標茲奉令改訂於二月十六日上午九時開標凡願承建者務於期前攜帶圖樣費二元押標金五十元來三道街本院領取圖件辦理為要

找尋沈少章

舍弟少章年二十一歲浙江餘姚人在本市合泰雜糧號充司賬職務向來不嫖不賭不吹亦無女性朋友人極勤慎於國歷一月廿七日夜間九時身穿藍布罩袍內穿駝絨長袍從店中出外至今未回各親友處遍尋不見本人見報卽回店以免父兄盼念倘各界先生知其下落通知敝處卽同當致薄酬以表謝意　本市特二區一德街六號德豐包廠內沈幼章謹白

漢口市國民貢獻一日所得運動推行委員會
漢口市業主集會辦事處通告

查漢口市國民貢獻一日所得、乃保衛國防、慰勞前方將士、凡我國人、莫不感奮、本會業經推行會議決議、業主界亦已分別捐輸、並由漢口市業主集會辦事處組織勸募委員會、負責勸募、其辦法以一日租金三十分之二、由住戶房東各半分擔、以便[illegible]、除呈漢口市政府、漢口市商會轉知所屬外、合行通告週知

中華民國二十六年一月　日

王兆祥律師　△顧問律師　張毅律師　鄧紹舫律師　冉鴻森律師　李華五醫師　高宗達律師　張運漢醫師　喻誠勳會計師

△來稿請用毛筆或鋼筆繕寫，兩面寫及字跡潦草者，一律不答。△每函以三問爲限，問句要簡潔，字數至多一百五十字。△「職業介紹」每人以刊登一日爲限。△「讀者之聲」限五百字。否則刪削。△來稿請書明眞實姓名及詳細地址。本版負責代守秘密。發表時署名聽便。△欲直接函復者，請附郵件郵票。△倘請直寄本報社會服務版。

法律質疑

女可繼承父產

母家否認或任意處分　應速請求回復繼承權

問敝友顧君之岳父謝公，生一子一女，（女卽顧君婦）民十七年顧君岳父被匪慘殺，二十年顧與謝女訂婚，二十一年結婚，二十三年謝公子亦行娶婦至家後，以姑（係繼姑，子女均非所出）媳不睦，一度析爨，惟將租担劃開，并無若何約據之指劃，去年春，謝公子病殂，親屬中同高祖之兄弟，意攬財產相爭以子繼嗣，後顧君聞訊趕歸，從爭岳家之財產淸算，因姑媳濫賣所餘賣產四十餘畝，顧君爲防止再次變賣計，乃召開親族會議，并推舉財產保管人員，將賣存山田平均分配，（除指定四畝田產爲日後追薦用度外，并設立約據，）令姑媳二人各自管營，不得無故變賣，繼嗣問題，亦行緩議，所有議案，當經親族多數通過，現顧君在外工作，聞岳家姑媳被族中唆嗾，將有假追薦名義，變賣產業，并正式談判繼嗣之舉動，今顧君懷其致棄成案，擬將實行下列數條，（一）如岳家否認繼承女子繼承財產，（并向姑媳雙方繼承）（二）擬正式向岳家要求時，則將執行霸租，并對親族會議後之買賣，一槪聲明無效，（三）在軍事從德未假歸以前，爲防止岳家向人虧欠計，擬將具呈縣府，作保管財產之備案，以上三項是否可行，俾有無妨礙法律，并第三項之措詞立意，務懇明白指示，俾立不敗之途，（胡君）

答（一）謝公於民十七年死亡，依民法繼承編施行法第二條規定，謝女對其父之遺產，應有繼承權，又繼承因被繼承人之死亡而開始，謝公之繼配及其寡媳并未死亡，謝女對之有無繼承權，自無研究之必要，惟謝公子死時，并無子女，謝女在法定遺產繼承人中，爲其第三順序之繼承人，（二）（三）母家否認繼承，以及他繼承人任意處分遺產，應由謝女速向法院請求回復繼承權，或分割遺產，方爲正當辦法，（律師王兆祥）

債權問題

問王某兄弟三人，共有共屋一棟，根本并未分析，因亡房（卽王某）私欠外債共鉅，甚屋竟被甲債權人查封，敝居乙債權地位，且保證人又係共大房，本案除聲請參與分配外，并經另案起訴判決確定，詎債務人乃串出二房孀婦某氏提詞異議，以其夫兄弟三人早已分析，所有產業，（現已到閒）分給大房三房共有，所有甚屋分給二房（卽某氏）獨有等主張，并提出僞分約爲證人，在第一審某氏敗訴，該氏乃提起上訴，復經二審判決，該甚屋仍爲其兄弟三人所共有，而甲債權人不服，已上訴最高法院，不知最高法院需時若干方能發回，因債務人財產不敷分配，在最高法院尚未發回之前，乙債權人除債務人所有財產（卽共有甚屋）參與分配外，對於保證債務人之共有甚屋一部份，在執行中可否請求查封，及對於此案辦法，究應如何方爲上策，（楊志平啓）

答乙債權人應就主債務人之財產強制執行而無效果，或主債務人所有之財產，顯不足清償其債務時，始得請求查封保證人之財產，又乙債權人之案既經判決確定，可對債務人之財產，逕請強制執行，不必俟甲債權人之案執行時參加分配，（律師王兆祥）

雜問

英文補習學校

問（一）本市有無辦理較佳之英文補習夜校，每月或每學期學費若干，（但以價較廉爲宜）？（二）初學英文，以何種書籍爲宜？何處出售？價若干？（三）先生觀鄙人之字，應練習何種字帖爲妙？（陳錫高謹上）

答（一）民生路九十三號滋漢學校，分甲乙丙丁四班，初習者入丁班，每期十四元，永康里雨文學校，（學費不詳）巴黎街萊盛頓學校，初級班每期十二元，以上諸校，辦理向佳，（二）初學英文，應就師學習，書籍毋庸自擇，（三）先生以以習柳字爲宜，但應先習大楷，

練習太極拳書

問（一）前見貴報刊登「器物酒像法」一文，內中講到酒像片之光澤法，是塗稀鹽酸少許，未知是否酒像後再……（二）再聘電療殿，不經公立醫院之證明信，可否向藥房購得，（三）請介紹一幅簡而易行之個人早操掛圖，并將價格出版處一一說明爲盼（讀者陸志堅啓）

答（一）酒後再塗，（二）爲問……（三）練習太極拳，甚有益于身心，上海福州路作者書局有「太極拳圖冊」，（每冊一元）、可參閱，商務「八段錦教授掛圖」（一元二）亦可作練習八段錦之教本，

高級農業職校

問鄙人擬投考高級農科職業學校，請問湖北有無省立及私立農科學校設立，其他各省有無，普通高中畢業可否投考南京金陵大學農學院，及中央大學農學院，又何校辦理完善，每季大約用費若干，投考農學院何科功課爲重要，（張耕麟啓）

答武昌東湖有私立武學文化高級農科職業學校，江陵有湖北第七行政督察區區立高級農科業學校，各省市亦多有高級農業職業學校，不勝舉，高中畢業可投考大學農學院，中大每期約需三十元左右，金陵約需八九十元左右，農學院分農藝，森林，畜牧，獸醫，農業化學，園藝，植物，農業經濟等系，課程頗多，不備錄，

贈書誌謝

茲承航空委員會惠贈「航空雜誌」第七卷第一期一冊，（每冊二角）北平現代青年社惠贈「現代青年」第六卷第一二期合刊一冊，（每冊一角五分）國民政府文官處惠贈「國民政府公報」第二二六七期一冊，（每冊三分）南京大俠魂週刊社惠贈「大俠魂週刊」第六卷第二號一冊，（每冊四分）謹此誌謝，並介紹，

幼女招領

昨日下午四時許，七分局崗警在統一街拾獲一女孩，據稱，姓陳，叫翠弟，年二歲，不知父母姓名及住址，該警乃帶局出示招領，

電報招領

茲有左列電報，投送不出，存本埠湖北街電報局，待領，

請收報人本人或倩人備帶圖章……

答武昌黎君

問鄙人年四十，體素健，月前，尿道口有白色黏滴，雖勞動終日，也不增劇，（一）此病是否再須診治，請示方法與休養方法，（二）性慾衝動時卽泄精，請示止慾方法，（三）淋性淋病況如何，（四）性慾衝動是不是病徵，（五）……是不甚緊要，若是，請示藥方，（六）晚上睡不着，有無方法使其熟睡，（武昌黎國基謹詢）

答（一）貴恙，鄙意以先檢尿查明其病原，再定治法，（二）每晚臨睡前以冷水摩擦搐治之，（三）慢性淋，尿道口亦間有白色膿汁流出，無痛，勞動卽發，顯微鏡檢查有淋菌（如咖啡實樣）之存在，其他則其繁雜，要皆與急性淋大同小異耳，（四）是性神經衰弱，（五）亦是神經衰弱之象徵，以賜保命及砒製劑交互注射爲有效，（六）續宿無割可治，（醫師張運漢）

答余啓予君

問余啓予君問原文略，

答貴恙既是下疳，而已化膿，當以消炎消腫外治之，再兼以驅梅療法，愈後速將包皮割去以免後患，（醫師張運漢）

鼻端膿瘡

問月前，鼻子左孔端患瘡子，漸長大，係軟性，形如豆大，自行剪之，出血頗痛，數日後，長大如前，會到醫院用手術割去，兩星期後復又長大，未悉究屬何病，何法可根本治之，（法界公德里廿五號……）

答鼻端膿瘍，以外科手術治療，並須同時注射淸血消炎針，以絕其蔓延之勢，（醫師張運漢）

營養要素

問人能生存，體力增長，及生長者，必須需要人體所必需要之養料（卽要素）此種有幾，且多附於何種動植物，平常食物中，以何種菜蔬肉類含量最富，缺乏此種要素時，體外有何特別表現，於身體各器官有何影響，（本報讀者陳國新謹啓）

答人類生存，其所以能營生活，現象而無一息停止者，除大自然界賜予外，餘均仰給于飲食物，飲食物中以澱粉，脂肪，水，含水炭素，蛋白質等事必需品，東西學者，各有分量差異之說，就中之數者，每日約在一千公分左右，至其所含成分如何，動植物之分野又如何，以及疾病之影響等，凡此類者，鄙人以此篇幅及時間有限，不能詳舉以告，至歉，請閱下向「商務」買一「食品化學」卽能一目瞭然，而有所適循矣，乞恕之，（醫師張運漢）

舌邊裂痕

問今有一女性，年前有數舌邊生有一乾裂，約一分多長，後牙根卽出膿，醫不見效，恐將來牙齒落下，應用何藥治，（……）

答請先就齒科詳細檢查，其根原之所在，始獲……，物有本末，事有終始，舍本逐末，勞而無功，（醫師張運漢）

子宮癌腫

問內子患病一年，醫藥無效，大便不暢，白帶……腰以下至足各部，時發疼痛，痛處按之則有疙瘩，……之卽散，……定，小便……生……部……乾渴，飲食甚好，或云係子宮……腫，或云係氣血不流通，至今莫知所從，請問子宮癌腫所之病狀如何，照上開病狀是否子……（李忍生啓）

答子宮癌腫Uterus-krebs由其發生部位之不同，有種種之名稱，如子宮體部癌，子宮頸部癌，子宮腔部癌，及子宮體部癌，患者之症候，不定出血，惡臭帶下，甚且蔓延及於子宮周圍有腫瘍浸潤等，就直腸之障礙，及子宮附近之所述，似與此相近似，但仍須依婦科之詳細鑑別，療法以子宮全剔出爲第一要務，同時須刪除其附近浸潤部分及其附近淋巴腺，卽所謂廣汎子宮全剔出，是也，此外姑息療法，……（醫師張運漢）

月經過多

問內人月經時不調，只有紅色而不流，經二星期後又現，轉多，吃中藥兩劑無效，……男性廿八歲，……患血……再過高，記憶力……

答……之可治，……保傳性者，……如其……，……腎臟病，……及其原因之所在，……求其……（醫師……）

漢口地方法院

（刑事案件裁判主文）

▲俞永康殺人案件　俞永康因業務上之過失致人於死，減處有期徒刑八月，附帶民事訴訟移送本院民庭　▲朱松林竊盜案件　朱松林意圖爲自己不法之所有，竊取他人動產，減處拘役二十日　▲楊黃氏妨害婚姻及家庭案件　楊黃氏意圖營利和誘有配偶之人脫離家庭處有期徒刑六月緩刑二年　▲彭光明自訴彭謝氏妨害案件　本件自訴不受理　▲徐永亮自訴余春山偽造文書及詐欺案件　本件自訴不受理　▲……自訴……傷害案件　本件自訴不受理　▲……自訴……民事訴訟……　▲汪……梅春山……案件　本件反訴不受理……

（刑事裁判案件）

孝感劉興發意圖姦淫而收受被誘人上訴一案　原判決關於劉興發部分撤銷　劉興發意圖姦淫而收受被誘人處有期徒刑六月緩刑三年

湖北高等法院

二月五日

（民事裁判案件）

▲黃慶發與朱潤泉因債務判決主文　上訴駁回　第二審訴訟費用由上訴人負擔　▲乙海春與張子馨因欠租裁定主文　抗告駁回　抗告訴訟費用由抗告人負擔　▲黃義頤與文芝英婚約判決主文　上訴駁回　第二審訴訟費用由上訴人負擔　▲老名利棧與武漢日報社因登報款判決主文　上訴駁回　第二審訴訟費用由上訴人負擔

新聞報告

江漢工程局五日氣象報告，東三省及長江下游陰或晴，本市昨日天氣晴暖，最多風向東北，相對濕度百分九三．九，最高溫度（攝氏）一〇．六度，去年同日一四．五，最低溫度五．八度，去年同日五．五度，未來天氣預告，華中晴暖，

省會警察局人民間報告

	昨日	
上午七時半	室外氣溫	五〇度
正午十二時		五二度
下午四時		五八度
下午八時		五五度

……王永太妨害自由……案不起訴　……周宗……等竊盜……公共危險案起訴　……

中央　XGOA

週波六六〇　電力七五〇〇〇瓦特　呼號XGOA

七．〇〇軍樂　七．〇五早操　七．一〇國文教授　八．〇〇英文教授　八．一〇西樂　八．四〇新聞　九．一〇國樂　九．三〇哲理淺說　一〇．〇〇休息　一二．五〇歌曲　一個女明星　知識　時事氣象　商情　走出攝影場　吳鄉和故鄉　天上人間　新夏　羅揚成　一三．三〇國名人傳略（續）一三．三〇西樂　一七．〇〇休息　一八．〇〇音樂　一八．三〇教育節目　一七．〇〇國民學校課本教授　……商情商業新聞雜曲　體育消息　小放牛　勸勸儉　鳳陽花鼓　桃花山歌　一九．〇〇西樂　一九．三〇古今談　一九．三〇粵曲（附報水位兩量）　一九．三〇兒童教育講　一場小風潮　兩個愛國的好孩子　航海歌曲　離思懷古　二〇．〇〇話劇　二一．〇〇（五）語講　廣州話報告新聞　二一．四〇預報節目　二一．五〇新聞　二二．二〇平劇　轉播本京戲院平戲（播音完畢停止）

漢市　XGOW

週波一〇一〇　電力五〇〇〇瓦特　呼號XGOW

上午七．三〇早操　七．四〇基本英語　八．〇一「武漢日報新聞摘要」　八．一五音樂　九．〇〇標準時間　休息　一一．三〇新生活運動　新生活須知　一二．〇〇音樂　……

同濟信託公司　辦理

金首飾抵押放款

數目不拘大小　期限不分長短　利息特別克己　手續簡便敏捷

電話二四八四四　法租界德托美領事街泰興里口

湖北省銀行通告

本行由湖北省政府設立，資本總額撥足三百萬元，專營各種存款放款貼現押匯匯兌及銀行一切業務，辦理國內匯兌各省商埠悉可通匯，并代理省金庫發行輔幣券，設立儲蓄部，辦理儲蓄業務，總行設漢口，省內重要地點分設支行及辦事處，設置倉庫，專爲客商堆存貨物，如承惠顧，竭誠歡迎

總行　漢口江漢路

電話：行長室二二七一四　營業科二一三三四　儲蓄部二一三三四　總務科二二四三　出納科二二〇八　金庫科二二〇二　輔幣券兌換處二二五四　計核科二一三二四

電報掛號：中文四一六四（省字）西文HUPEBANK　各支行辦事處均同

武昌支行　武昌中正路
沙市支行　沙市三府街
武穴支行　武穴後場街
老河口支行　老河口柴川巷
宜昌支行　宜昌通惠路
岳口支行　岳口前北街
隨縣支行　隨縣玉石街
樊城辦事處　樊城馬家巷
宜都辦事處　宜都西正街
黃石港辦事處　黃石港上正街
巴東辦事處　巴東縣正街
沙洋辦事處　沙洋河街口
恩施辦事處　恩施北正街
仙桃匯兌處　仙桃鎮正街
漢陽倉庫　漢陽河街三碼頭
漢口邱家倉庫　漢口邱家墻

黃陂潘氏聯宗啓事

我族自江西遷籍以來，遠入多各成宗，謂往乘人接觸以來支一代，無疑往口族接觸，黃陂縣義民族人國初年卽議聯譜，他邑他省城先成立祠總續尚，見報卽其原有宜二公後裔，請將其各地原有宜二公後裔，見報卽請將其原有譜牒或抄錄，合德堂公啓

姓目之綱經詳查宗譜黃陂潘氏均係宜二公後裔，因其他關係，卒無成就，去歲族人在漢集議，一致主張在未自動平均攤派，刻已準備，卽日開工，凡我族參加者，除派家良臣，少齋分途接洽外，特登報申明，武昌龍神廟街二十號接洽是幸

新開浙江　富康參燕號

人參　白燕　玉桂　鹿茸　銀耳　魚肚

貨品道地　價目低廉

黃陂街打扣巷上首　電話：三三八五九

菜根香蔬食處

蔬食最合衞生　經濟尙其餘事

一切舶來的珍貴補品，十之九是用植物製成的，與其化重價補養，不如以廉價蔬食，長年持蔬食，等於吃補品，何況延壽，增福，節儉！

地址：漢口江漢路新聯保里口　電話：二二七一四

武昌地方法院公示送達

案查任子政與任鄭谷芳，任鄭谷芳與任子政爲離婚事件，據原告任鄭谷芳供稱被告任子政住址不明，聲請公示送達等語，茲定於本年三月一日下午二時言詞辯論，仰該被告任子政屆期投案候訊，切勿違延自誤，特此公示

收聽政令新聞教育節目

擁護中央播教政策

機關團體購置收音機

電聲公司

白濁　下疳　横痃　梅毒

欲求眞確斷根，須求學識經驗豐富醫師治療，方可澈底解決，本醫師歷任各大醫院生殖泌尿器科主任，有年，精究花柳病理，細菌學，不論何種花柳性病，均可依各人之體質，施用適當療法，負責治愈。時間：上午十時至下午八時星期上午，特設平民花柳科，症狀收五元，重病至多念元，所有打針，藥洗，射檢驗等費，完全在內，號金在外，傳性淋病及三期梅毒之輕酌減。

健康診所謹啓　地址：生成南里二十五號　電話：二一一六八

肺癆良藥　三那星

滬解　殺菌

『三那星』爲廿世紀治癆良藥，凡一切結核症，服之有效。

肺癆一症，最足傷害身體，其病情之普遍，與禍患之酷烈，算來令人寒心！市上流行之肺癆藥物，多如繁星，然千方易得，一效難求，蓋病者身體，作百藥之試驗！有因之治愈，有因而犧牲，藥乎藥乎，可愛亦復可畏！

上海美商愛世開洋行經理　上海仁記路九號

那星報告書肺癆指導書郵索卽付，各大藥房均有經售

嚴防假冒三那星

眞正三那星盒內英文說明書紙上均有美政府註冊圓形凸凹硬印，急顧諸君開盒檢視如未見此印則請向購買處掉換萬勿被騙是幸

武漢鄭大有藥房總代理

（……廣告第七二號）

中國農工銀行

儲蓄部

存本取息

凡不動本金而應用所生之利息者，可存此種存款。

存額：一百元以上　期限：一年以上

種類：每一個月取息一次，每三個月取息一次　每半年取息一次，每一年取息一次。

（利率）

期限	一個月	三個月	半年	一年
一年	八厘	八厘二毫五	八厘五	九厘
一年半	八厘五	八厘七毫五	九厘	九厘五
二年	九厘	九厘二毫五	九厘五	一分六
二年半	九厘五	九厘七毫五	一分	一分二
三年	一分	一分二厘五	一分零五	一分一厘

地址：江漢路怡康里口　電話：二三一一五　二二六二一　二二五一

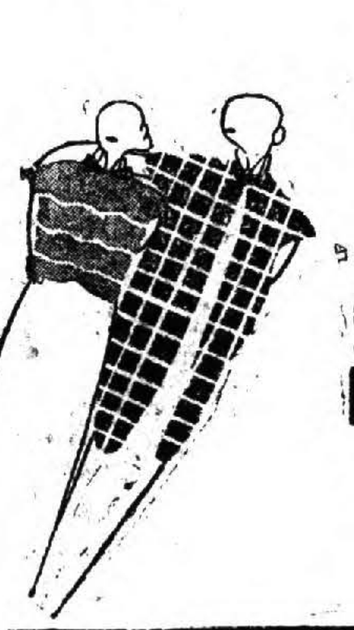

人人歡迎　到處有售

標準老牌　品質高上　顏色齊全　定價低廉

抵羊牌

抵羊牌毛線，遍銷全國已久，遐邇皆知，有口皆碑，現值嚴冬已至，正需毛衣之際，一般愛國同胞，無不樂購本牌毛線，全國各大商店均有出售，請卽就近購買可也。

湖北省總經理

漢口民權路三桑公號

漢口民權路義源號

武漢東亞毛織股份有限公司出品

婦女與家庭

第十八期

每兩週出版一次　通訊處本報編輯部轉

救濟婦女的實際工作

張明

好久都不願談到婦女問題，而且也怕聽到別人談到這問題上面來，談來談去的紙上談兵，又有何用？在國際婦女方面，鐵一般的事實所表演的是：大批的婦女都被希特勒的巨掌抓回家庭去了，她們雖然掙扎到精疲力竭，仍逃不出那「狹的籠」門。他一方面，給「女人無用論」者，以迎頭的痛擊，認爲女性絕不能如男人們專有的事業或享到應享的權利的紀錄了。由這兩個對比的事實上所顯示給我們的是：一個政治機構和經濟機構，是決定一切的要素，這即是說，在現世界經濟政治之下來談救濟婦女，只是「隔靴搔痒」，「救濟」不是不願，是不可能。即或有許多熱心家踏上救濟的前線，去作點在他認爲是「實際的」工作，徹底地看起來，那眞是枝枝節節，有時雖也能停息一下局部的陣痛，但怎能担保這陣痛不會復發？或者加劇？（指時間的拖延而言）。總括一句，那不是治本的辦法。

話再說回到我們中國來，中國的婦女，該當怎樣救濟？先要看看目前國內的政治經濟情形。

次殖民地的中國，是行將陷於淪亡之途，經濟情形更是不堪言狀，愼是整個地停滯在半封建與半殖民地的中間階段，經濟樞紐全在帝國主義的掌握中，隨時可以抑制中國的死命，在這民族存亡危在累卵的當頭，如果還要來談怎樣救濟婦女，恐怕時間上也來不及吧！

在這血淋淋的現實裏，只要我們不是瞎子，在本國地圖上，東北角上是失去了那麼一大塊，華北也在千孔百瘡地實亡名存了，殺東喧天的炮火，殉國志士的奮身進血，……難道這還是一個局部的危機麼？還容我們細細地考慮如何循序漸進去救濟女性自身的危機嗎？這是徒勞而無功的事，我敢斷言。

只要我們的耳膜，還不會被敵人的炸彈震破，我們總該聽到了那「救亡圖存」的呼聲，婦女問題不是專對男子而言，因爲都是是奴隸中的奴隸，階級問題不是專對幾個少數的資本家而言，因爲我們都是大貧與小貧，怎樣去救濟整個民族的生存，怎樣在聯合羣衆的力量，怎樣去從全民族鬥爭的實踐中去殺開一條血路來。中國整個民族有了出路，佔全民族之半的中國婦女，前途自然光明，一切問題自可迎刃而解，不必再空談救濟之術了。

這才是澈底地，實際地工作，熱心救濟婦女的同志們，就先從這兒着手吧！神聖地英勇地民族抗戰就要到來，快集中我們的隊伍，快整齊我們的步伐，一聲動員命下，我們直奔到救亡的前線。

醒來吧！在空談救濟婦女，或過去參與救濟婦女實際工作而感到精疲力竭的志士們！（十二，二十八，于女師）

失業恐慌聲中敬告婦女們的話

陳南薰

賢良的婦女們：

現在不是正在鬧着失業的恐慌嗎？這個問題的嚴重，直接間接都與你們有很大的關係；想來，你們也會注意到了吧？

近年來在報章雜誌上，關於我國青年失業的情形以及嚴重程度如何？已是載的不少了。今年秋間，中央爲了這個問題，曾作過一次調查，除由全國學術諮詢處，盡力介紹工作外，還辦了一所就業訓導班，來收容一部分的失業大學生，中央對於這個問題，可說不爲不用心了。可是粥少僧多，向隅的還是一樣的沒有辦法！這裏還是指大學畢業生的失業者而言，其餘各界，認眞統計起來，還不知有幾千整萬呢！俗語云：「坐吃山崩」，這是多麼危險啊！

現在有一般人在唱：女子應該要有獨立的能力，不應該再蹈前人倚賴男子的覆轍，這話的確是很對的，不過在中國今日的社會中，以事勢所限，其能眞正作到這個地步的，尙是鳳毛麟角，不易多見的事情。所以女子倚賴男子，在事實上還是需要，而不得不如此的。

據上面所述，既然女子要倚賴男子，那末，一個女子與男子結了婚之後，對於丈夫職業的得失，是具有特殊的連帶關係的。現在在諸位中，固然有很多是丈夫身任機關大職，而得到優裕的生活，享受人生幸福的。但是丈夫正陷入失業者的夥伴中，而夫婦同淪於生活線下，拚命掙扎的，也頗大有人在。現在我不管是失業的也好，在業的也好，個人深願以十二萬的誠心，敬告諸位幾句關於失業問題的話：諸位如不以爲我是多管閒事的人，就讓我向下道來：

一　關於丈夫失業的：

一個男子，一旦不幸失了職業，那末，爲維持一家的生活計，不得不一方面去百計鑽營，求謀新職；一方面還要去向親戚朋友，借債度日，這樣，就會外受社會……期中，應該振作精神，執行下列的三個任務，以減輕丈夫的痛苦才對。

㈠要盡安慰丈夫之責：一個人，失了業，就是感到極端的痛苦，那當然是很缺乏人生的意味的。如果妻子還在醉生夢死，不知苦樂，常常因了金錢的困難，在丈夫面前鬧氣，那眞是有「一個錢逼死英雄漢」的危險，而致全家陷入更痛苦的地步的。社會上有幾許青年，爲了失業自殺，其原因大半在此。所以爲妻子的，在丈夫失業期中，不但不該加重丈夫失的痛苦，還要隨時顧應他的情形，來給他以相當的安慰才好。

㈡要極力節省消費：節儉，本來是一般人所應該注意的。但是在丈夫失業時期，就更要格外的盡力實行；大凡非生活所必需，萬不可隨意用錢，因爲在這個期中，在家庭是食之者衆，生之者無，一分一文，都是有去沒來的。至於劇院賭場，更宜切實痛戒。

㈢在可能範圍內要另謀副業：平日一方面因爲丈夫在業，一切用費，較爲活動；一方面因爲可以安然度日，女子已担負了料理家事和生育兒女的責任。所以往往不願增加勞苦，尋謀副業，現在可是不同了，丈夫失業，家用支絀，生活未免有關，那就不得不在可能範圍之內，謀一種穩便適宜的副業，以所得收入，補助家用。雖感勞苦，亦應勉強爲之。

二　關於丈夫在業的：

有些人以爲丈夫在業，每月收入，儘可維持或有餘，爲妻的應該安享幸福，快樂度日；不但生活上要求奢侈華麗，並且還要日逐於戲院賭博場中，以消磨金錢時光爲能事；對於將來如何？似乎無須顧慮的。她可是不會知道俗諺說的；「有錢須念無錢時」的重要；所以我主張在這個時期，還是要鑒往追來，作未雨綢繆之計，家庭婦女也應該像失業者的家庭婦女們一樣的崇尚節儉，痛戒無益消費；在可能時亦應經營適宜副業，補助家庭減輕丈夫的負担。

最後，個人還感於普通一般的青年，往往有因醉迷於夫婦愛情，而疏懈職責，致失職業的；這話說來很是明白，不必多作解釋，但是諸位要知道：人類生命的延續，在於「食」「色」二事，捨食就色或捨色就食，均非所宜。所以個人並不希望你們的夫婦感情減退，而專重於生計方面；不過希望的是要在夫婦的愛情間，自知節制，以不妨害於事業爲原則罷了。這是很值得注意的。

編者先生：

鄙人日前作成「失業恐慌聲中敬告婦女們的話」一文，發表於上[illegible]家庭星期刊二卷九期[illegible]投資價，敬請如願[illegible]爲荷。

陳南薰上

幾個典型的婦女

仲實

㈠韓蘄王夫人

韓蘄王韓世忠，是跟岳武穆同時的民族英雄，他的夫人，即是大名鼎鼎的梁紅玉，岳傳中炮炸兩狼關，是作小說者對於她的有聲有色的描寫，世人的崇拜她，據說大部分是由此而起，但她不但有勇，抑且有智，鶴林玉露里曾載她的一段佚事，說她既跟蘄王約爲夫婦，後來蘄王立殊功，爲中興名將，遂封她爲兩國夫人。一日蘄王邀兀朮于黃天蕩，幾乎已把他擒住了，可是偶然一個不留心，竟被兀朮鑿河遁去，夫人聞報大怒，立刻上奏疏說：「世忠失機縱敵，乞加罪責，」舉朝的人，都爲之動容，其明智英偉有如此，求之今日的婦女界中，有還麼一位人物嗎？

㈡周遇吉夫人

周遇吉是明末的甯武總兵，闖賊來攻，他是與城俱亡的，死後被諡忠武，崐曲中有別母亂箭一齣，即演的是他的悲壯故事。他的夫人劉氏，從乃夫帥寧中，喜讀兵家言，屢佐她的丈夫立奇功。周遇吉陣亡之後，他督率婦女巷戰，被她擊殺的賊，竟近萬數，直至矢盡，才自殺以殉。明史把她附在周遇吉傳中，山西魏敏果公象樞有詩詠之，題爲：「甲申闖賊陷甯武關周總兵戰死，」詩云：「大呼高帝出城闉，三百年來此一身，帳下投醪多戰士，軍前拔幟是孤臣，裹屍不愧眞男子，擐甲曾聞有婦人，若使將軍猶未死，慙乜那敢近中宸。」所謂擐甲曾聞有婦人，即指夫人也。

㈢楊誠齋夫人

楊誠齋是宋朝大儒，他的兒子東山做過潮州太守，所以誠齋先生到過潮市，德清縣志上有他的詩可按。他的夫人羅氏，年紀在七十以上了，每寒月黎明，還早起詣廚下，手作粥一釜，遍享奴婢，然後再使奴婢們各自服役，其子東山先生對她說道：「天寒，何自苦如此？」夫人道：「奴婢亦人子也，淸晨寒冷，須使其腹中略有火氣，乃堪服役耳。」東山先生道：「夫人老，且賤事，何倒行而逆施乎？」夫人怒道：「我自樂此，不知寒也，汝爲此言，必不能如吾也。」東山先生便不敢再言了。又夫人平居首飾止如銀，衣止於紬絹，生四子三女，悉自乳，嘗對人說道：「饑人之子而哺吾子，是誠何心哉？」（見鶴林玉露）像信樣的婦女，古今來眞是不可多得，把她來作賢妻良母的典型，也當之無愧吧。

㈣汪魏美夫人

汪魏美名渢，浙江錢唐人，與人落落寡諧，所以大家都叫他汪冷，明季，應試，知府錢棻，愛其才，把他的女兒許給魏美。結婚的時候，新婚子盛飾入門，魏美心中大不爲然，誠以後不必如此，於是她就脫服飾，却侍婢，以疏布親操作，一對小夫妻，乃相敬如賓了。明亡，魏美懷故國之痛，遂棄科舉，姻黨中有希望其做官者，款強其赴禮部，又恐魏美不容允，以千金餽婦，說道：「汝能勸夫子赴禮部，當畀汝。」她答道：「吾夫子不可勸，吾亦不受此金也。」倒底完成了她丈夫的氣節，區區一女子，能深明大義如此，眞令人佩服。（見二林居集）今有受賄賂，而陷其夫於不義者，對這位夫人，當下愧汗。

按古今來値得表揚的婦女，很多很多，但以本刊篇幅所限，我止舉了上述四位，此四位中，有智有仁有勇，可以給目前非常時期中一般婦女的參考，因爲非常時期中，尤迫切的需要此種典型的婦女。

衞生常識

◇…嚴防寒邪入眠　早晨多風露冷氣，出外時……頭部要戴上帽子，即隨便的布質裏頭也可以，以防備寒邪入侵。

◇…勿穿汗濕衣裳　每逢出汗以後，衣裳必是濕了，還要可以趕緊換上乾衣。因爲汗濕了的衣裳，比水濕了的還……久穿在身上，於皮膚不大好的。

◇…防熱毒侵皮膚　洗好了衣裳，當然晒在晒臺上，……院子裏。要是急於穿上這熱氣未退的衣裳，熱的毒……侵在皮膚裏去。

◇…睡時宜滅燈光　臥房裏的燈，最好是睡後滅了，若不滅，屋外很容易看得見屋內。就是要有光亮，也應當用微弱光綠的燈，以不傷眼睛。

◇…勿怒易傷身體　如遇見不痛快的事情，不要立刻發怒，因爲暴怒，最易傷損身體。

◇…狂笑上有害處　喜歡的時候，也要知所節制，不要大笑不止，傷及腰腎。

◇…室內多貯淸水　室內空氣混濁時，以大口缸盛淸水放入室內二時許，空氣淸潔，立可淸新。

梅毒　白濁　橫痃　下疳

不論新舊，用破天荒新法，可保斷根。急性者限日斷根，慢性者及其後各症均可限期治愈。

特設平民花柳科，以及一切疑難變症，對於下列各症，概不收費。

各種下疳魚口、横痃、頭痛、腐骨、痛，以及疳瘡、疥疔，包治全愈。

武昌……民生診所

華大寶利鰵魚肝油

補血生力。本品足以滋乳。乳汁富，則嬰兒自必健強。華大寶利鰵魚肝油，味美適口。非如普通之品，腥膩難以下咽。且消化甚易。故於兒童之發育，亦有助焉。各大藥房均有出售

爲母者滋補之妙品

爲母者，產前產後，均宜常服補質甚富之華大寶利鰵魚肝油，以

WATERBURY'S Compound

精益眼鏡公司

驗配眼鏡與販賣普通物品迥不相同，必須具有完善設備及專門人才

敝公司在中國首先創辦以來，服務社會，已歷三十年，經糾正之中外人士各種複雜目光，何止數十餘萬，在此過程中，力求設備之充實，廣羅近代最新驗光儀器，製鏡機械，驗光主任係美國眼光學專科畢業，經驗富足，是以成績斐然，信譽日增，已成爲都市人士不可缺少之專門業矣，定價低廉，劃一不欺，另設廉價部，以最低廉之代價，即能得完善之合光眼鏡，幸各界注意及焉。

中國精益眼鏡股份有限公司漢口支店謹啓

▲地址：江漢路二〇三號
▲電話：二三七一七

張裕

積有五十年之歷史　藏有四十年之佳釀

陳年白蘭地　紅白葡萄酒

烟台張裕釀酒公司出品

華中總經理華祖行

地址漢口天津街口　電話二一四九〇五號

人人需要，人人可購，平民化的：

美國流線牌價廉眞空水筆

◎每枝自三元至七元一律七折廉售◎

式樣雅觀，書寫流利，反正可用，粗細兼宜。外埠函購，郵票通用，當班回件，選上寄呈。客商批發，另議價値，如蒙光顧，格外歡迎。

漢口民生路一三三號威力藥房經理

衞生署許可證二七八號

哮喘　唐氏氣喘散

特效藥

醫家一致推崇專治哮喘咳嗽一聖藥

內服五分鐘後立顯奇效，平喘順氣化痰止咳

治喘　定價每盒一元

經售處　漢口：中央藥房、武漢藥房、大東藥房、亞洲藥房、中西藥房、濟世堂藥房……長沙：中西藥房……

上海南京路大慶商場五〇二號

贈送白帶球　試用

白帶球

許字第三號

婦科名醫許壽仁先生發明「白帶球」經行政院衞生署化驗發給成字第五六一號藥品……

漢口發行所　地址萬壽宮街　電話三一九一一　電報掛號九一三一一

總經理　武昌火巷口金同仁

大中華車輪胎　雙錢牌橡膠鞋

大中華橡膠廠股份有限公司

春假節屆 統一債市價騰貴

昨為最後一天交易

甲乙丙丁戊各漲半元左右 九六平價復興金長均無市

【上海五日電】華商證券交易所公債市場、因春假即屆、所方定今「六」日停止拍板、故本日為陰曆年底之最後一天交易、前市開盤、空方即起塡補、復以陝局和平漸次解決、買方均呈活躍之象、市價均見騰貴、迨至後市收盤比較上日後收、統一甲乙丙丁戊五種、各漲一角半至七角、九六公債亦呈平價、惟復興金長兩種均未拍開、統戊本月份上開六十三元六角、上收六十三元八角、下開六十三元八角五、下收六十三元九角、漲四角、三月份上開六十三元九角五、上收六十四元〇五分、下開六十四元〇五分、下收六十四元一角、漲三角、統丁本月份上開六十四元、上收六十四元〇五分、下開六十四元二角、下收六十四元四角、漲七角、三月份上開六十四元三角、上收六十四元五角、下開六十四元五角、下收六十四元七角、漲六角、統丙本月份上開六十四元五角、上收六十四元七角、下開六十四元七角、下收六十四元七角五、漲六角、三月份上開六十四元九角、上收六十五元、下開六十五元、下收六十五元二角、漲七角、統乙本月份上開六十四元九角、上收六十五元、下開六十五元、下收六十五元二角、漲六角、三月份上開六十五元七角、上收六十五元七角五、下開六十五元八角、下收六十五元八角五、漲六角、統甲本月份上開七十二元二角、上收七十二元八角、下開七十二元七角、下收七十二元九角、漲二角、三月份上開七十二元九角、上收七十二元九角五、下開七十三元〇五分、下收七十三元〇五分、漲一角、九六本月份上開九元二角、下收九元二角、漲五分、三月份上開九元三角、上收未拍開、下開九元二角五、下收九元二角五、平、

標金 微挫四角

【上海五日電】標金、本日市況仍呈盤旋之象、後收較上日後收微挫四角、差額有八角之鉅、全日共經過八次盤價、摘錄於下、上開一千一百五十三元九角、最大價一千一百五十三元九角、最小價一千一百五十三元四角、上收一千一百五十三元七角、

標紗 跌多漲少

【上海五日電】布交易所標紗、本月份上開二百五十三元、上收二百五十三元、下開二百五十二元二角、下收二百五十一元三角、較上日下收跌一元一角、三月份上開二百四十四元一角、上收二百四十四元、下開二百四十二元九角、下收二百四十三元、跌一角、四月份上開二百四十三元七角、上收二百四十二元八角、下開二百四十二元九角、下收二百四十二元五角、跌三角、五月份上開二百四十二元六角、上收二百四十二元五角、下開二百四十二元、下收二百四十一元七角、跌三角、

標花 復呈平疲

【上海五日電】布交易所標花、本月份上開四十三元〇五分、上收四十三元、下開四十三元、下收四十三元、較上日下收跌一角、三月份上開四十三元七角五、上收四十三元七角、下收四十三元五角、跌五分、四月份上開四十四元一角、上收四十四元〇五分、下開四十四元、下收四十四元、跌二角、五月份上開四十三元九角、上收四十四元、下開四十四元、下收四十四元三角、跌五分、

美棉轉軟 印棉參差

【上海五日電】美棉市況、約四日電、較上日跌五一三二五磅音、現貨

標粉 回跌甚勁

【上海五日電】粉交易所標粉、本月份上開四元〇七分、上收四元〇六五、下開四元〇五、下收四元〇六五、較上日跌一角、一月份上開四元〇五、下開四元〇二五、下收四元〇一、跌一分七、四分、[illegible]

砂背、三月份一二七五、跌三元、五月份一二九、跌三、七月份一二四三、平、一月份一八五、跌二、十二月份一八〇、跌三、一月份一七九、跌三、又孟買份一一、印棉、平加而一八二羅比、一、漲一羅比、呃姆拉一二一羅比、平、白洛去二二八羅比、跌一羅比、

雜糧 豆價麥疲

【上海五日電】雜糧交易所標麥、本月份上開六元五角、上收六元五角五、下開六元六角、下收六元七角、較上日下收跌三分、三月份上開六元六角、上收六元七角、下開六元六角、下收六元五角、六月份上開六元四角、下收六元五角、跌一角、四月份上開五元三角、下收五元三角、六角、上收五元三角、下開五元一角、又黃豆、本月份上開五元三角、跌六分、下收五元二角、三月份上開六元二角、下收六元三角、漲七分、四月份上開六元二角、下收六元三角、漲七分、五月份上開六元四角、下收六元四角五、漲五分、

錢業日息微跌 商場躉售停滯

申匯金飾均穩 關金回昂

昨五日漢金融市、因値廢歷小年「卽臘月二十四」、街巷臘鼓鼕鼕、爆竹之聲不絕于耳、商場咸作一年一度之聚餐「俗稱吃年飯」、致躉售市場、貿易大都停滯、但店夥催討賬項、仍呈忙碌、而銀錢兩業交易、多放少、錢業市場日息防察較上日微跌二分、計為二角六分、申電匯因需要零星無市、申對期以供求尙無變化、「七日」「八日」均為一千元零零七角五、至關金單位折合法幣為二元二角九分一釐、漲二厘、金飾每兩收售各價依然承前未動、均略、

<table><tr><td>廢曆小年</td></tr></table>

穀米去胃尙旺 粮號購辦仍殷

昨五日漢口穀米市、因年關已近、各粮號米店多已辦足、市面本已冷淡、而無錫、蕪湖、鎮江等處米源仍旺、以漢市近來米價甚高、各地米船紛紛裝運來漢、致漢市米價逐漸下落、惟粮號本年以穀市開盤較遲、…… 河南石州米六元二角至七元四角、湖南米六元七角至八元六角、江西米六元二角至七元、洋米十二元二角、河谷二元三角、

漢證券價仍挺

【五日漢口】平漢湖南兩種公債、日來市面交易稀少、漢市證券交易仍少、……

棉花暢銷價堅

共成交四千七百餘担

東、昨五日漢口棉花市、因日商泰安、協成、加藤等號、及華商各號、均有續購、稍有成交、……

河下行將停斛 雜粮銷量銳減

昨五日漢口雜粮市、因廢年關在卽、各行將停止收購、……

遺失聲明

碧琪舞場遺失聲明　茲遺失武漢電話局押款條據一紙、號碼二三五四四、計洋十元、除登報作廢外、特此聲明

遺失聲明　鄙人衣物等件、被盜內有本社十八號工廠證一枚、遺失無從尋覓、特此聲明作廢　涂坤山啓

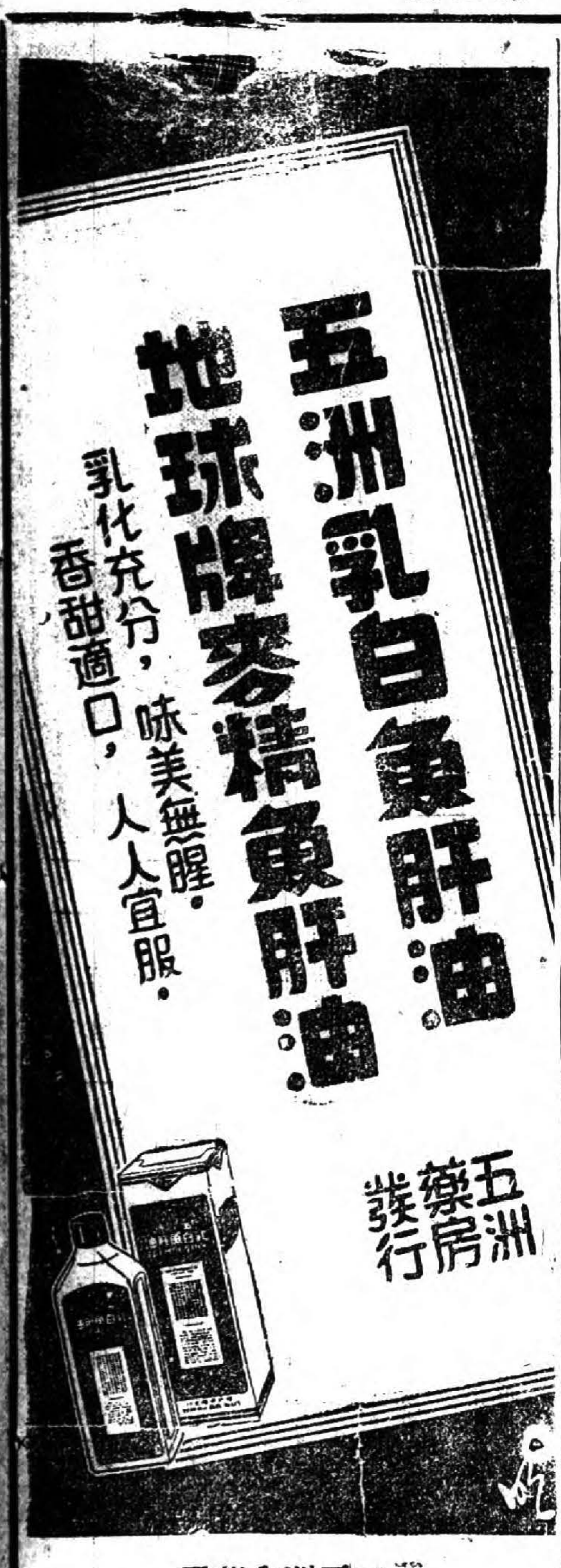

漢口五洲大藥房
黃陂街二百十號（正口堤街）許字一五三號

眼科專門生姑刀散……仁和軒藥局

搽「面友」以後 美醜立判
久年雀斑 粗黑皮膚 俱可治愈並能轉為白嫩
嚴冬中如搽「面友」可免皮膚拆裂及凍痛之患
全球數千萬仕女一致認為最能奏效之美容特劑

撲的面友（又名）面友香粉
以撲的面友原料製成與市上鉛質香粉迥異，配以價値昂貴之香料，撲少許行於路中，能使路人驚覺其香味之濃厚
各國衞生當局證明絕無鉛質
上海百昌行總經理　各藥房百貨店均有出售
中華利漢藥房　生成南里六號　電話二三二六五號

婦女解放
當這婦女解放喊得震天價響的年頭婦女們應勿忘記解放舊習慣的縛束有賴乎新醫學識之產品紐祿豐凡遇經期疼痛但服紐祿豐止痛專藥一兩片卽可於數分鐘內解除痛苦矣
湖南桂東財政局長郭炳堯君來書云「內人患經期肚痛痛苦殊甚自服紐祿豐後痛卽停止曷勝感謝」紐祿豐不僅善止經痛卽對於頭痛牙痛耳痛瘋痛神經痛以及割傷灼傷燙傷創傷種種因傷疼痛亦一槪有效一樣有益幷善退熱散寒治流行性感冒
各藥房皆有出售每瓶法幣二角或向上海江西路四五一號韋廉士醫生藥局購備一次購五瓶者法幣一元郵力不取不滿五瓶者每瓶二角郵力另加

軍人者一國之干城也叛逆之掃蕩仇讐之戰勝國家安甯之保障社會秩序之維持皆有賴於彼等之忠勇奮發不畏寒暑冒險耐苦之精神焉雖然此種犧牲勞苦對於健兒之體氣不無妨害所以時需一服可靠之補血健腦品藉以戰勝病魔恢復健康體力韋廉士醫生紅色補丸於此實具莫大助力例如河南商城第十一路軍六十四師何教琚上尉來書云「教琚身體素强但數年來討逆剿匪東走西奔致患頭腦眩暈腰酸背痛等症疊經診療均不見效迨後試服韋廉士醫生紅色補丸病竟霍然康强如昔因特書此以鳴謝」
韋廉士醫生紅色補丸補血健腦馳名世界五十餘年于玆矣凡由血虧腦衰而起之各症如血虛腦弱早老胃呆失眠神經痛瘋濕痛以及婦科各症均著治之各藥房皆有出售或逕向上海江西路四五一號韋廉士醫生藥局函購每瓶法幣一元五角六瓶八元郵力在內

雲南曾澤生氏白藥
（原名雲南白藥精）
惟有雲南公生藥廠出品方是眞雲南白藥　惟有漢口韓奇逢藥房是總經理
行軍必備　軍必備　旅行必備　家庭必備　學生必備　運動必備　國術家必備　醫院必備　家必備
▲眞正雲南白藥獨家經理專治接骨跌打損傷刀槍鐵傷流血不止以至不省人事半身不遂筋骨麻木頭牛認明勿受僞藥……
注意空前特大減價
漢口特三區漢潤里十七號　電話：二一三六四五號
韓奇逢藥房有限公司

北平榮寶齋書畫紙廣告
本齋專售時賢書畫圖章端硯仿古詩牋屏聯宣紙印泥顏料畫絹畫筆（銅）尺墨盒一切文具應有盡有（新到各名畫家照片）誠以待地址保華街五十四號「卽金城銀行右首」電話二三五九一號
許百餘種頗合初學書者作參考用之而價亦廉兼售故宮博物院出版各種刊物無不全備如蒙賜顧零整批發竭

△△第二二五三號▽▽

歷史小說

公爽

容堂先生以爲歷史小說，必要「歷史的地」寫了出來，當然要尋手實成的。如寫歷史小說，而一非歷史的地」，則從宇宙之大，至蠢蠕之微，材料之多，俯拾卽是，何必取材於歷史？但是我亦有兩個意見，不辭愚陋的提出來商榷。

一，寫歷史小說，不可徒信歷史。我這個意思就是，中國史書的紀載，常常有歪曲的地方，比如官家修史，則爭正統；私人撰著，則重感情。而因爲嫌避諱的關係，尤易曲解誤載。故一篇歷史小說的寫作，作者應加以一番梳剔考證的功夫，尤應有精徵敏銳的鑑別力。否則就容易上死人的當。

二，寫歷史小說，不是重述歷史的。必須作者對某一件史實賦予以新的意義，叫讀者始能得到新的啓示。比如寫文天祥，我們就應側重反漢奸，反侵略這一方面，而把忠於一姓，忠於一人的觀念，擴大到忠於民族，忠於國家的上面去。質言之，一篇歷史小說的寫作，必須洗去歷史的毒素，而攝取歷史的養料。要如此，才能得到歷史的益處。

至於「文天祥之死」這篇小說，承容堂先生指出時間和空間上的兩個小誤，頗忱可感。但是「寒雁的哀鳴，海潮的狂嘯，」不過是形容塞天和沿海的景象。五嶺坡的塞雁雖然「稀罕，」可不絕無；距海五十餘里，雖然聽不着海嘯，但作者把「海潮的狂嘯」放在此地，亦不過「白髮三千丈」之意云耳。說到五嶺坡的地勢，自然以容堂先生所說爲確。但作者是一位攻研歷史的青年，不是一位地理學家，也不能因寫「文天祥之死」而親到五嶺坡去考察，則這種錯處，我們除了希望原作者改正外，祇好原諒了。

訴

紫墟

翻開新曆，一九三七年踐踏到眼前。不想沒落的生涯，忽地淒清地度過半年了。這半年中，她完全寄僨在一種渺渺茫茫的狀態中混過日子，「無端狂笑無端哭，」不是愁極，悶極，便是愁極，悶極，讀書，寫字的恆心早烟飛雲散；不把光陰擲到可笑鬧的人羣中去，便可抓鼠地獨處一隅，低頭悶坐，翕眼沈思，卻絕不想去纍纍誰，捧捧書本。向來幾個比較親近的朋友，竟都音信寂然，落得十分的疏淡了。然而這是一個尊重情感，信仰友誼的青年，這一種冷淡常常在靜默中給心靈上一針針尖刻的刺痛。無理怨朋友，也懺恨自己。回憶到這許多時的隔絕，親友故舊漸漸疏遠，不覺心悸，一一思緒紛紜，輾轉不安在這漫漫的長夜。

重復坐起，把被窩擁住身體，桌上的小時鐘不住地「的得！的得！」來復飄響，打入耳鼓，恍忽要搖動一顆客心的情致；使許多事像，許多言語，許多面目，……都顯現前來。體再也禁不住要提筆了。一封信給一切關心的人「一謝謝朋友們！」不變，不減的友誼，時刻燃燒着生命熱情的火炬。雖然在無聲無息的渺隔中，對於當時的言笑還深深泛動着相親，相契的漣漪。精神上的相念不忘，可引以安慰：——我祈禱，永遠能在好友們的惦記，情感的鞭打和呪咒中，就是此生驕貴的幸福了。

朋友們常能憶着，吉珂曾經是一個野心勃勃，野性蓬勃的孩子，她不覺得人生有痛苦，因此最怕到死；她不懂得人生多複雜，因此輕易地看世上一切的事。可是，而今進步了；竟領悟了許多；知道原來一向都還迷在理想的花園裏。這多年來，不過是做了清秋一夢！

一個人在迷惑中，猛省起來，在一聲醒悟的叫喚之後，便會默然。所以她如今也許野性依然，而野心早熄了，徒有空寂。

看來我似乎滯物、活躍，生動；其實，無一刻心頭不是空寂得可怕。誰能說熱鬧的言笑之中，定是快暢呢？

一步一步踏上的世道，一步一步叫人感縮了！朋友，生活漸趨地壓制我希望的成長，意氣的恢宏啊。

年來生活失了倚依，形同流水，一切意識都覺不到頭緒，也沒有

華南人心中的雪

劍勳

是一月三十日吧，在閩粵皖武漢日報鸚鵡洲裏看見一篇「沒有見過雪的朋友」；不禁打動我的心弦，想起暖和的南方來了。

實在的，雪在南方是沒有見過的；南方的字典上「雪」字是找不到呢！頂冷的時候——大概在攝氏四度以上——不過下一點霰罷了。但是我們總以爲這個東西就是雪。從北方下來的人常說雪花十分潔白，猶如走私的洋白糖，印度的棉花一樣。我們既無以名之，就隨便稱牠們作「棉花雪」。比「棉花雪」利害的也許就是「走私白糖雪」了。

記得一年冬天的一日，忽然陰雲四佈，凄風颯然，刺人肌骨；紛紛的雨點中夾雜了很多的霰，打在屋子上，發出的答的答的聲音。一個十三四歲的小孩對着他父親說：

「爸爸！下雪了！下雪了！」

這位沒有見過雪的爸爸，不慌不忙說：

「這那兒是雪呢！雪是一塊一塊有碗來粗細的東西，下起來那還得了，把我們這間屋子都打碎了。」

就在他們的隔壁，住一個廣東人，他操一口閩粵各路的話，哈哈大笑的說：

「豈有此理!?雪只那麼小嗎？呸，你別欺騙小孩子，雪頂小的也有我們洗面用的臉盆大呢！下雪的時候，不但能把不堅固的建築物打壞；就是人們一碰着牠不是死准是傷呢！報紙上常常登載：某處下雪，電桿，橋樑……損壞甚多，不計其數，天氣奇寒，道旁餓莩死者不一，一時交通斷絕，行人稀少云云。看這些話你就可以知道雪的大小的！」

我聽這一篇高論，只是半信半疑，到底雪是怎麼一回事，有碗大，或有盆大，也許有飯桶大，也許有……只好任他們辯論去吧。不過目雖未親見，耳卻有常聞，什麼：「一片大好河山，頓成銀色世界」。「茫茫一片，天地皆白」，大小倒沒有人提過。

去年暑假從福建一溜烟跑到武昌，一床薄棉被，數件破衣裳預備過冬了。

哈好一個星期一，我們正上英文課，教授忽指着外邊說：

「IS it Snowfall？」

當然見過的人是異口同聲來一個「All right」的回答。

呀！天啊！這就是雪嗎？怎樣那麼微細，輕盈呢？並不像福建老鄉所說的「有碗粗細」，更不像廣東人所說的「有臉盆大」。只是一團一團，上下翻飛，滿容張舞，我抱着一肚子懷疑，要問同學又恐他們作笑話資源。

下課後在歸途中，我是滿面春風，是我有生以來的第一次見雪。不想偏動一位同學的話柄，開口就問：

「老林！這是毛斯，你啊！」

哼！別看不起老林！老林早已猜中在心頭，只是不敢十分決定，假裝很老練的樣子答覆他的問題：

「誰不知道！雪!!你嗎是不是？」

「你見過沒有？」一個同學微笑地問。

壞了！這麼就太爲難了？要說沒有見過，太減我的威風；要說見過又與事實不符。我回到寢室裏，把這個談話墻開了。往外一看，噫——實在有味呢；最好能把牠寄一包回去，給大家賞一賞。

在窗前我凝視着，想着：華北飄就在變成那樣子而我們那不見得說進子。廈門，福州，泉州幾乎不是我們中國人的世界了。漢奸，浪人，及一班殺木般的先生們，橫衝直撞的在不少，其他什麼××洋行，××娛樂部，××特種營業部，××公共買賣所……也是琳琅滿目，指不勝屈呢！假使（也許就可能）一日華南來了個李守信，德王的一流冷血動物，恐難得找到一位熱心的傅作義主席了，唉！危險的故鄉！

——完——

一，三〇，于武大及字齋

除佐，紅了臉兒，破了喉管，揮旗吶喊的那番景兒，還活潑潑跳躍在眼前，我怎能沉默呢？寂寞呢？

心湖澎湃，心火燃燒！我的生活雖很不過，世界卻把我放在過去的生活裏；我卻自己把自己看做是世界中一顆最寶貴的種子，還賸得將來必須長成一株最蓬勃，最茂盛的常綠樹，永遠替世界扇動和風，滋洒雨露，給人類永久的滿涼，溫潤枯燥的生命。

我是中華民族的血液，中華民族的女兒，所以，稟賦好了酷愛和平的天性。一蟲之微，一草之末，常常不忍無辜的犧牲；我也是十分的尊重生命。曾經是有了中華民族爲人的特性和決心的。我要普愛天下人，縱然天下人不愛我：但是天下人很多是那般殘酷。牠們完全不愛他人，除了自己，尤其是不同。於貧苦，軟弱……是窮困的，是弱小的……他們把「弱肉強食」當作天經地義，以爲這是造物的旨意，而說「優勝劣敗」是「天演公例」。噫！優勝的

嘴臉，便不能給劣敗者的笑慰嗎？强有力的手腕，便不可拯拔深淵落路的病弱者嗎？

人類天賦的才幹，固然各殊：然而天才不是叫你來誇於弱小的，是叫你來替世界造福的：而是叫你來扶助弱小的，爲善。所以初生下來，都是一個赤顆顆的身子，大自然的造物主是一視同仁的待遇全世界。

牠們現在誤認是天生的本旨，以爲弱者爲魚肉，强者爲刀俎；資本家是有剝削勞動者的權威，地主是有奴役農人的權力，……這一般農奴們就甘心服從了，他們就甘心，也許是不得已。帝國主義者，侵略弱小民族，弱小民族的中國，……强權是男女的，可以是又强壯……位高，勢優，……最後的手段，更壽殘酷，使你認這是侍候的世界……一條正理，一個例，朋友們！正道太可怕了！（未完）

弔唁

兆陽

一

別哭老是像一個姑娘
用辛酸的料子做着肝腸
用哀傷的調子奏着歌唱
用偷偷的飲泣去記念爹娘
別老用手帕揩着眼
將淚水收起吧
將痛苦吞在肚裏
將憤怒燒在心裏
爹和媽斷氣的一刻那
曾經對你說過什麼話
「你現在也這門大
也該拿得起一枝槍把……」

二

爹媽是怎麼死的
爲了失去了可憐的弟弟
弟弟好像羔羊一匹
被兇惡的豺狼吞吃
弟弟是只有滿五歲的小年紀
聰明美麗　人人歡喜
他已會替爹爹梳髮辮
替媽媽抓抓背
是一個晴朗的天氣
伊照例地在街頭遊戲
不料就從此失去了寶貝
黃昏後還不見孩子回到家裏
一家人急得飯也沒吃
提着燈籠兒在四路裏尋覓
在兩扇殘酷的黑漆板門緊閉
一張紙條子上發現了不幸的消息

三

那消息你該分明記憶，
可憐的爹媽半夜裏奔走朋友親戚
只因五百元錢一時湊合不齊
合着一泡淚斷去了一年的高粱
結果只算逾限了半天
一家人喘着氣跑到那座黑板門前
爹爹捶着門環高聲叫喊
半天送出來的卻是一聲聲慘叫和哀憐

四

當你抱回那可憐的流血的小屍身
你爹爹幾次在半路裏發昏
媽媽倒在街路上打滾
一個異國的警察還打了她幾下警棍
從此哀慘的空氣籠罩了這個快樂的家庭
爹爹捶着胸脯叫喊着悲聲
媽媽倒在病場上呻吟
這個世界變得怎樣的陰沉
兩個不幸的老人約定了一齊去
在一天之中都緊握你的手
喉嚨裏一口痰格格不吐
只聽得清惟一的兩個字——「報仇」

五

如今的世界沒有了公理
弱國的人民便不是東西
如果你想尋求正義
只好問你自己的武力
或者你爹媽的話還在耳邊響
你不應老是像一個懦弱的姑娘
刀尖兒須要擦亮
將仇人的鮮血洒在爹媽的墳場

（完）

漢口中法大藥房●●美術品繼續大贈送

美術贈品人人歡迎

本藥房上次舉行新年美術品大贈送，極爲各界所歡迎。祇以美術品有限，以致後來顧客，空勞往返，抱歉之至！現爲酬謝顧客起見，再向上海總行添運大批美術品到漢。自二月三日起繼續大贈送，送完爲止，幸祈早賜惠臨

一樣購貨落得贈品

贈品辦法
購貨滿洋五角……………………贈美術明星照片一張
購貨滿洋一元……………………加贈精印美觀掛曆一只
購貨滿洋二元……………………再贈時裝美女掛圖一副

羅威乳白魚肝油大瓶特價一元三角半
象牌麥精魚肝油二磅特價一元二角

地址：中山路總商會對門

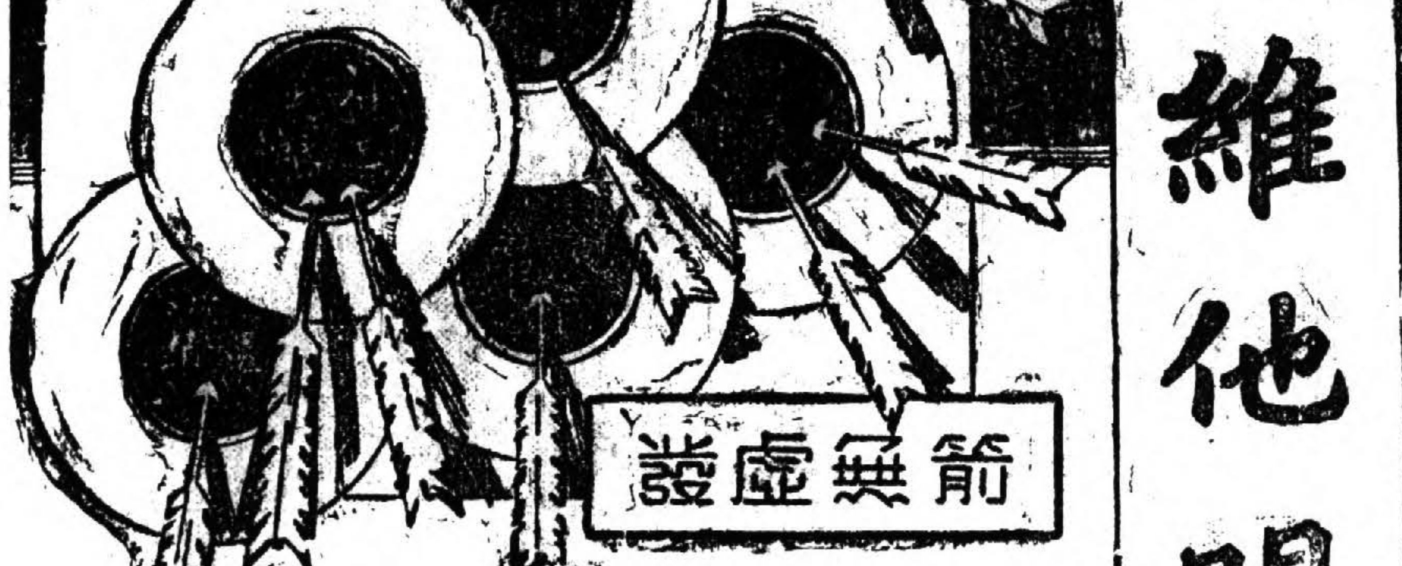

維他賜保命

射箭必求命中　投葯必求對症

維他賜保命對於主治各症，固能葯到病除，而無病者用之，尤能強壯身体，增進健康。因本品內含維他命與荷爾蒙及多種名貴之有機精素，有天然生理治療作用，其功能實不平凡，試用後最短期內，即得顯著效益，此本廠堪以保証者也。女用之維他賜保命，更加有當歸精，故於婦女百病，治之均有良效。餘詳說明書，函索即寄。

補針　補丸

信誼化學製藥廠監製

上海馬斯南路廿號　各藥房均售

萬金油

冬令凍瘡　一搽卽癒

北風一起、手足崩裂，凍瘡之患，最易發生，患者請於初起時，早晚用溫水洗淨揩乾後，速以萬金油搽之，卽能散寒消腫，活血潤肌，止痛止癢，靈驗無比，傷風感冒，亦冬令最流行之病，臨睡時以此油四五分，用薑湯服下，外搽口鼻手足等處，安睡一宵，卽告全癒，家庭常備，萬病無憂。

各中西藥房洋廣雜貨號烟兌店均有代售

虎標永安堂漢行

漢口中山路三十號　電話二三九九三號

武昌批發處中正路　電話四一五六三

漢口 怡和布店廣告

本店專運國產綢緞呢絨棉夏布疋以及歐西各國新式織品花色疋頭應有盡有價格從廉無任門市批發均保竭誠以待如蒙惠顧曷勝歡迎

總號：開設漢口大水巷正街　電話：三一六〇五
支店：開設漢口江漢路後花樓斜對面　電話：二四一一三

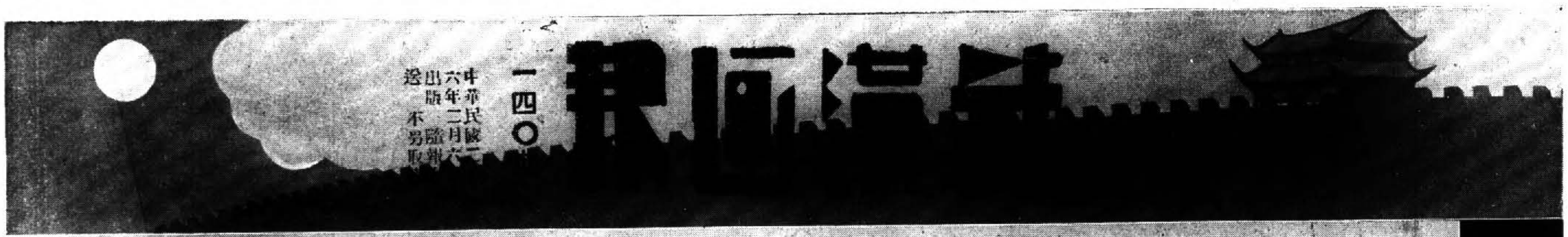

一四〇

中華民國二十六年二月六日出版 隨報附送不另取

綏遠剪影

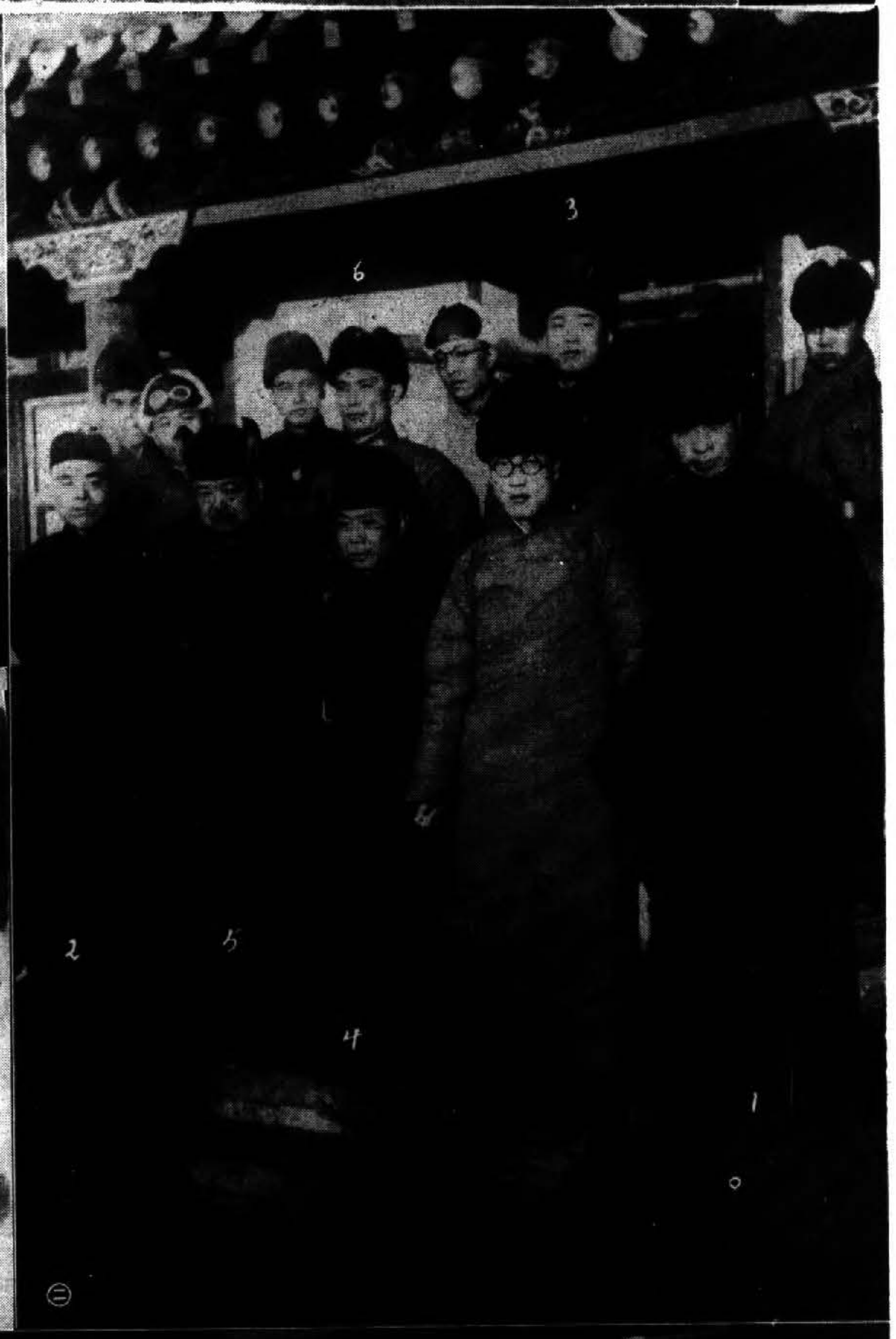

邇來綏東風雲，又日趨緊急，時有匪機飛來偵察國軍陣地，幷在十蘇木等地擲彈示威，國軍現已佈防就緒，沉着應戰。圖示：㊀國軍高射砲隊在前線佈置。㊁閻錫山代表石華嚴1傅作義代表李居義2赴戰區慰問蒙民，幷陪同財部專員曹仲植3中央監放賑款大員周利生4滬慈聯會常委馮學棻5發放賑款，抵百靈廟後與孫蘭峯旅長6合影。㊂跋涉沙漠中之國軍，㊃放賑大員抵大廟與博活佛（×）合影。㊄四子王旗少王希特樂與其新婦合影。㊅潘王夫婦。

(一)首都冬賑聯合會，請由憲警按戶分發米劵，指定城內外各義倉米號分發賑米，在此嚴寒徹骨之秋，一般貧民莫不聞風而至。【國際社】

(二)首都國民勞動服務委員會，於二日舉行城區開工典禮，到服務壯丁萬餘人，由市長馬超俊主席，並行破土禮。【國際社】

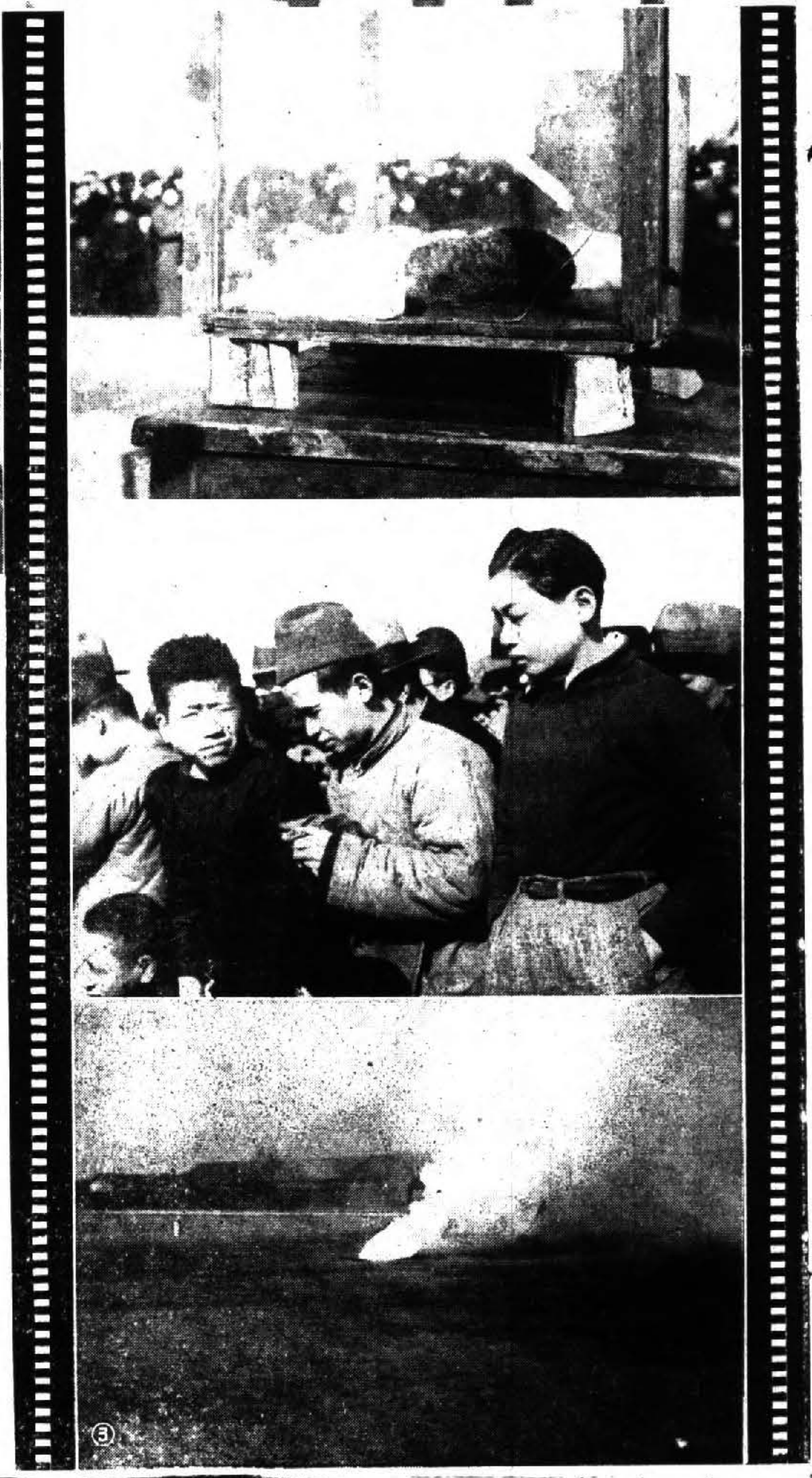

(三)武漢防空司令部，於三日試演防毒面具及燒夷彈，上圖爲演放毒瓦斯情形，中圖爲演放催淚彈情形，下圖爲演放燒夷燀情形。【漢市黨部】

(四)法政府近特將巴黎之波額特飛機場擴大以應需要。【國際社】

(五)戲劇家熊佛西（中立者）來漢。【段公爽】

(六)平第二屆滑冰會中，化裝表演之毒犯與巡警。【景新標】

(七)平青年會化裝滑冰賽給獎情形。【李堯生】

希特勒的舞蹈

墨索里尼之特製豎琴